Confirmadas Integralmente as Informações Sobre o Caso Paulista Que Hontem Publicamos

12 PAGINAS
Diario Carioca
100 REIS
Fundador: J. E. DE MACEDO SOARES
Anno VI — Numero 1.503 | Rio de Janeiro, Sexta-feira, 30 de Junho de 1933 | Praça Tiradentes n.º 77

Bibliotheca Nacional
Av. Rio Branco

Como se Destroem as Ballelas Tecidas em Torno de Um Almoço Offerecido Pelo Sr. Waldomiro

S. PAULO, 29 (D. C.) — Está confirmada integralmente, a correspondencia que hontem enviei para o DIARIO CARIOCA a proposito do almoço do "Recreio Belga".

As declarações dos

General Waldomiro Lima

"leaders" perrepistas, que tomaram parte na reunião da estrada de São Paulo-Santos, deixam ver claramente que houve explorações de interessados em manter o "embroglio" paulista. E deixam ver ainda a falta de importancia do almoço de domingo, durante o qual, segundo o testemunho do sr. Mario Warthley, "nada se ouviu sobre politica". Os proceres perrepistas compareceram como convidados e aceitaram o convite para ver se dahi "poderia decorrer algo de util para a aspiração de S. Paulo, que é a sua politica autonomica".

Estão, portanto, confirmadas as nossas informações de hontem e desfeitas as ballelas que se teceram em torno de um simples almoço, de que foi o amphytrião o general Waldomiro Lima.

O QUE DECLAROU O SENHOR MARIO WHATLEY

S. PAULO, 29 (D. C.) — O sr. Mario Whatley foi o unico candidato da chapa unica que compareceu ao almoço do "Recreio Belga".

Hoje, ouvido pelos reporteres, declarou o illustre engenheiro:

— Os que me conhecem e as minhas attitudes sempre claras e desassombradas sabem que eu não iria convidar o sr. interventor de S. Paulo, para um almoço. Convidado a comparecer com o sr. dr. Ataliba Leonel, meu presado amigo, fui para vêr se neste almoço poderia decorrer algo de util para a aspiração de São Paulo, que é a sua politica autonomica. E neste almoço nada ouvi sobre politica. Pois se nelle só se tratou de assumptos geraes.

Como eramos ali convidados, tambem não tocámos em tal assumpto, não havendo, portanto, de parte de qualquer um de nós, referencias a problemas politicos.

Decorreu assim o almoço sem maior interesse.

E a minha attitude não poderia ser outra, dada a minha solidariedade em todos os sentidos aos postulados da Chapa Unica."

Os Candidatos da Chapa Unica Que Viajam Para o Rio

S. PAULO, 29 (D. C.). — Seguiram hoje para ahi os srs. Armando Salles de Oliveira e Benedicto Montenegro, candidatos da Chapa Unica á interventoria do Estado.

Vae Haver Barulho no "Chatô"

O Candidato Official do Interventor Sergipano — Leandro Maynard Maciel — Denunciado Perante o Tribunal Eleitoral

ARACAJU', 29 (A. B.) — A requerimento do candidato avulso Alceu Dantas Maciel, o Superior Tribunal Eleitoral abriu inquerito para apurar a responsabilidade do candidato official Leandro Maynard Maciel numa conspiração havida no Estado em favor do movimento paulista. O sr. Francisco Porto, candidato eleito ao governo do Estado em 1930, confirmou que realmente, em companhia dos srs. Leandro Maynard Maciel e Manoel Dantas haviam preparado a retomada do governo do Estado e que elle proprio fôra destacado para ir buscar na Bahia o sr. Rodrigues Doria, afim de assumir o governo.

Causou sensação nas rodas politicas do Estado a declaração do sr. Porto pelo facto do sr. Leandro Maynard Maciel e Rodrigues Doria terem sido indicados e estarem eleitos á Constituinte pelo partido governista.

NA ACADEMIA FRANCEZA

PARIS, 29 (Especial para o DIARIO CARIOCA) — A Academia Franceza concedeu, hoje, o Grande Premio de Literatura, no valor de dez mil francos, ao conhecido escriptor Henri Duvernois.

Carnera Venceu!

Para a Conquista do Titulo Maximo do Campeonato Mundial de Box — Como Transcorreu a Sangrenta Luta de Hontem — Carnera, "O Touro dos Alpes", e Sharkey, "O Pavão de Boston", Foram os Adversarios Dessa Incruenta Peleja — O Fremito das Multidões e a Glorificação do Detentor do Trophéo — Primo Carnera Vencedor ao Sexto Round

Primo Carnera

Sharkey Foi Derrotado, Por Knock-Out, no Sexto Round

DETALHADO O SERVIÇO ESPECIAL DO "DIARIO CARIOCA"

MADISON SQUARE GARDEN, 29 — (Urgente) — (Especial para o DIARIO CARIOCA) — O pugilista italiano da classe dos pesos pesados, Primo Carnera, venceu Jack Sharkey, por knock-out, no sexto round.

Travou-se hontem em Long Island, nos Estados Unidos, o grande combate entre Primo Carnera e Jack Sharkey, para a disputa do titulo de campeão mundial de todos os pesos.

Todas as attenções estavam voltadas para essa sangrenta batalha, em que a violencia do italiano Carnera teve a combater o dextro e technico Sharkey.

Este ultimo reunia em torno de sua pessoa toda a sympathia principalmente dos technicos americanos, pois a sua experiencia alliada á technica de que é possuidor, embora anteriormente tivesse contra si a desvantagem do peso e da estatura, venceu galhardamente o seu antagonista.

Carnera é ainda em força o touro indomavel, porém, dado os conhecimentos adquiridos, outra foi a prova que deu em publico da pujança de sua força e traquejo que obteve nos anteriores encontros, pois é fóra de duvida que Carnera até o momento de soar o "gong" era a verdadeira incognita.

COMO SE PREPAROU SHARKEY

O pugilista americano preparou-se com muito cuidado para o embate de hontem no Madson Square, embora que de um momento para outro Sharkey se visse forçado a abandonar os ensaios, seguindo para Boston, pois a grave enfermidade de um filho exigia sua presença naquella cidade.

Na excursão que empreendeu pelo Canadá, o boxeur norte-americano realizou uma serie de partidas das quaes logrou sair vencedor.

AS ESPERANÇAS DE CARNERA

O gigante italiano, até aos ultimos instantes que antecederam ao combate estava possuido de admiravel optimismo, não escondendo a esperança que nutria de lhe ser favoravel o resultado da luta com Sharkey, com quem desejava bater-se.

O LOCAL ESCOLHIDO

Foi no Madson Square o estadio cuja capacidade é sufficiente para abrigar 100 mil espectadores, que se realizou o sangrento combate entre os dois astros do pugilismo mundial. Desde cedo grande multidão estacionava em frente do grande edificio á espera da abertura das bilheterias para a acquisição dos respectivos ingressos, dos quaes 30 mil tinham sido vendidos anteriormente.

OS LUTADORES

Jack Sharkey — Norte-americano — Natural de Boston — Casado — 31 annos de edade. Seu peso, ao subir ao "ring", era de 205 libras.

Primo Carnera — Italiano — Casado — 26 annos. Momentos antes de galgar o tablado pesava 265 libras, possuindo 60 a mais sobre o seu antagonista, tendo ainda a seu favor a vantagem de possuir longos braços.

O INICIO DA PELEJA

Madison Square Garden, 29 (Especial para o DIARIO CARIOCA) — O primeiro round começou. Ambos os lutadores usam luvas pretas e agem cuidadosamente, estudando o jogo um do outro. Em poucos segundos, entram em choque, tendo Sharkey applicado um direito curto, o que provocou o primeiro clinche. Primo Carnera ataca as costellas do seu adversario com a direita. Sharkey conduz a luta com ambas as mãos, atacando corpo a corpo, emquanto Primo Carnera, applicando punch e meio punch, obriga Sharkey a recorrer á guarda junto ás cordas. Atacado, o campeão perde o equilibrio do corpo. Sharkey investe novamente, applicando uma direita a corpo. O restante do primeiro round passou em trocas de soccos com certa vulgaridade, para terminar por um perigoso direito de Primo applicado, justamente na occasião em que o gong annuncia o final do primeiro round.

(Continúa na 12ª pag).

A SUPERINTENDENCIA DO ENSINO SECUNDARIO PERSEGUE O INSTITUTO DE EDUCAÇÃO

O MAJOR AGRICOLA BETHLEM AGINDO CONTRA O FUTURO DAS JOVENS ALUMNAS DA EX-ESCOLA NORMAL

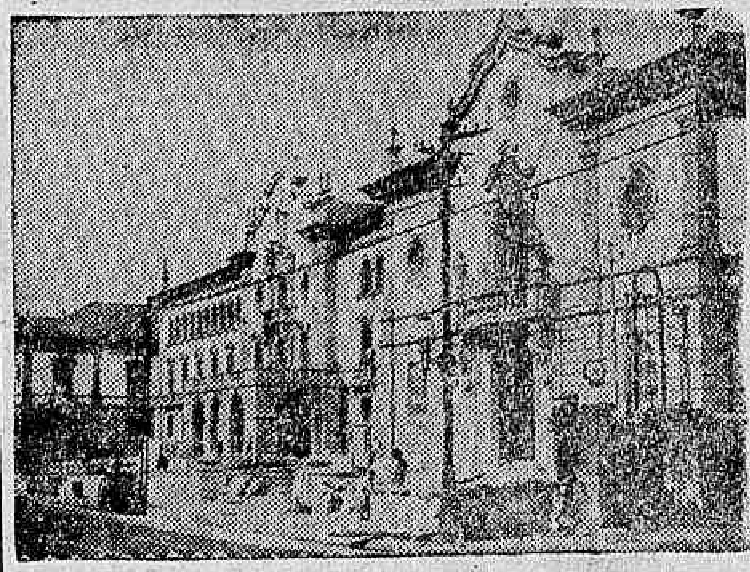

O Instituto de Educação, cuja população escolar será victima da insania do Agricola Bethlem

Desde que pela sua portaria illegal o sr. Washington Pires desligou da Directoria Geral de Educação a repartição que fiscalizava o Ensino Secundario, a tranquillidade do magisterio anda em perigo. A propria figura do major collocado á frente da repartição cuja finalidade elle proprio violentamente condemnara é já um attentado...

E se sob a chefia do joven professor Dulcidio Cardoso, o major Agricola era obrigado a andar direitinho, agora, ao contrario, desmandou-se.

Sua colera volta-se "fatalmente" contra todos os bons exemplos de caracter: o pessoal da Directoria Geral de Educação, os candidatos approvados em concurso para o cargo de inspector de Ensino Secundario e agora contra o futuro das jovens alumnas que frequentam

(Continúa na 12ª pagina).

O Governo Provisorio e os Interesses Vitaes Fluminenses

O SR. MINISTRO DA VIAÇÃO PROMOVE A OCCUPAÇÃO FEDERAL DA E. F. MARICA'. — O PROLONGAMENTO DESSA VIA FERREA ATE' CABO FRIO E' A SALVAÇÃO DA ZONA SALINEIRA.

Victoriosa a revolução brasileira nenhuma unidade da federação era maior credora da solicitude, gratidão e justiça do seu governo, que o Estado do Rio de Janeiro.

Em 1922 correspondendo ao appello premente do Rio Grande do Sul e pelos gauchos abandonada na hora difficil, a velha provincia supportou com admiravel espirito de sacrificio as consequencia moraes e materiaes do fracasso do primeiro 5 de julho.

Administrado modelarmente o Estado do Rio viu-se invadido pela horda dos aproveitadores do bernardismo, que saquearam suas finanças, desorganizaram sua administração, crivaram-no de compromissos insuportaveis, destruindo sua autoridade politica na União.

Comtudo, durante dez annos, os nilistas fluminenses combateram bravamente pelo ideal revolucionario. Seus politicos, oradores e jornalistas nunca abandonaram os postos de maiores riscos até o movimento da Alliança Liberal, quando cumpriram integralmente seus deveres

Sr. Oswaldo Aranha, ministro da Fazenda

Sr. Getulio Vargas, chefe do Governo Provisorio

patrioticos, sagrando o candidato liberal nas urnas, participando em seguida da acção revolucionaria.

Installado o Governo Provisorio criou-se para os fluminenses uma situação moral e material peor que a da invasão bernardista. Com espantosa insensibilidade moral os revolucionarios profissionaes tudo negaram aos seus bemfeitores da vespera, entregando o Estado do Rio ás peores quadrilhas de aventureiros e cavadores.

Não queremos agora desfiar o enorme rosario de accusações fundadas dos fluminenses contra o Governo Provisorio. A unica palavra de justiça e sympathia que se ouviu no Estado mais fundamentalmente revolucionario da União, partia do sr. Oswaldo Aranha por si só incapaz de reparar os crimes do governo contra fluminenses.

Com a mesma vibração com que sempre verberamos a iniquidade e o despreso, devemos hoje assignalar o acto do sr. José Americo voltando-se para o interesse vital de uma vasta zona fluminense ate agora totalmente abandonada.

A occupação da Estrada de Ferro Maricá forçará o governo federal a se occupar de interesses economicos nos quaes aliás se reserva a parte do leão. Effectivamente o Estado do Rio é um dos grandes contribuintes da receita da União, figurando nas estatisticas com quota sensivelmente egual ao Estado de Minas Geraes.

Suppomos que os fluminenses encontrando a boa vontade e espirito de justiça de dois homens que se destacam no governo pela intelligencia e acção constructiva, muito podem esperar dos srs. José Americo e Oswaldo Aranha. O caso muito restricto da estrada de ferro frustrada no seu objectivo technico, impossibilitando por isso o progresso de uma zona que

(Continúa na 12ª pagina).

Sr. José Americo, ministro da Viação

OS LADRÕES VISITARAM UM PALACETE EM BOTAFOGO

SO' PELA MANHÃ UM EMPREGADO DA RESIDENCIA VERIFICOU O FURTO

Fala-se por toda a parte em "campanha contra os larapios e malandros", porém, nem por isso os meliantes da nossa capital deixam a avançada audaciosa contra a propriedade alheia.

Mais um assalto registrou-se durante a noite de ante-hontem, em circumstancias até hoje envoltas em mysterio.

Pela manhã de hontem, cerca de 7 horas, o empregado do predio n. 127 da rua Voluntarios da Patria, ao fazer a habitual visita aos aposentos, verificou que alguns objectos permaneciam em desordem.

Assim, o referido empregado havia constatado a presença de duas tesouras de cortar grama, collocadas sobre uma escada que dá accesso ao predio, bem como vestigios de violencia em uma das portas exteriores.

Não teve duvidas. A casa havia sido visitada pelos larapios durante a noite.

Inteirado do occorrido, o sr. Julius Archin Arp, socio da firma Arp & Cia. e residente no predio, communicou-se immediatamente com a policia.

E o commissario Agenor Ramos, de serviço na delegacia do 6º Districto Policial, compareceu ao local, dando desde logo inicio ás pesquisas.

Tendo entrado na residencia, aquella autoridade policial teve opportunidade de verificar que os audaciosos larapios haviam penetrado no predio por uma janella. Em uma das portas havia signaes de violencia, porém, os assaltantes não tendo conseguido arrombal-a teriam procurado uma janella que fica proximo. Cortaram as venezianas e em seguida o vidro, penetrando, assim, em uma sala de visitas. Não lhes sendo possivel passar a outras dependencias da casa, os larapios contentaram-se em levar objectos de arte, tapetes e peças de roupa, que encontraram.

O commissario solicitou o auxilio de photographos do gabinete de Identificação e da D. G. I., afim de que fosse esclarecido o assalto.

Já está á venda a 3.ª edição de

S. Paulo Venceu!

de ARNON DE MELLO

O MAIOR SUCCESSO DE LIVRARIA! O LIVRO MAIS CHEIO DE INDISCREÇÕES E DE VERDADES QUE JA' SE ESCREVEU SOBRE A REVOLUÇÃO CONSTITUCIONALISTA!

Prefacio de JOÃO NEVES

FLORES & MANO, editores

A GRIPPE

O impaludismo e a variola dizimam a população maranhense

S. LUIZ, 29 — (A. B.) — Noticias vindas do interior informam que em toda a zona do Rio Mearim está grassando o impaludismo com intensidade, de forma rapida e violenta. Em consequencia desse surto impaludico, a safra de arroz, conforme noticias telegraphicas vindas de Bacabal, que é a zona mais attingida está seriamente ameaçada de avultados prejuizos, por falta de braços, pois as febres têm atacado a população da villa e dos centros agricolas.

O Departamento de Saude e Assistencia do Estado, já tomou as providencias necessarias, tendo já attendido a treze dos municipios que pediram soccorros.

Pelo vapor "Barão de Grajahú" que partiu ante-hontem de São Luiz foram remettidas ambulancias para Bacabal e São Luiz Gonzaga, apparelhando esses municipios para o combate ao surto epidemico.

S. LUIZ, 29 — (A. B.) — Em nota enviada á imprensa o Departamento de Saude e Assistencia informa que se pode considerar virtualmente extincto o surto de variola verificado ultimamente em varios municipios do Estado.

Ao todo registraram-se 148 casos de variola em Pedreiras e São Luiz Gonzaga, dos quaes quatro fataes. Dando combate a molestia foram vaccinadas pelos medicos do Departamento de Saude e Assistencia, no interior do Estado, mais de 40 mil pessoas.

S. LUIZ, 29 — (A. B.) — No logar S. Benedicto, municipio de Vargem Grande, está grassando uma grippe terrivel, havendo dias em que se verificaram varios fallecimentos.

A população daquelle municipio está alarmada e pede soccorros urgentes.

O Fallecimento de Chico Boia

COMO SE VERIFICOU A MORTE DO FAMOSO COMICO

NOVA YORK, 29 (Especial para o DIARIO CARIOCA) — Roscoe Arbuckle, o Chico Boia, como era mais conhecido, famoso comico da scena muda ha cerca de doze annos atrás, falleceu repentinamente em seu leito.

Contava 47 annos de edade. Regressava de um "Garden Party", em commemoração ao primeiro anniversario de casamento com sua terceira esposa quando a morte o colheu. Durante as ultimas semanas esteve occupado na confecção de uma pellicula cinematographica nos Studios de Long Island, o que lhe obrigava a se recolher pouco depois de meia noite. Cerca das tres horas da manhã, a senhora Arbuckle, anteriormente Miss Addie McPhail, viu-se obrigada a chamar o medico do grande actor, por se mostrar alarmada com a debilidade physica do esposo. O medico assistente constatou tratar-se de uma syncope cardiaca. Chico Boia esteve envolvido na morte tragica da actriz Virginia Rappe, o que veiu destruir a carreira de um dos mais populares comediographos da tela. Foi Roscoe Arbuckle um dos primeiros astros cinematographicos a perceber salarios espectaculosos.

SUL AMERICA CAPITALIZAÇÃO

COMPANHIA NACIONAL PARA FAVORECER A ECONOMIA

Séde social: BUENOS AIRES, 37 - Esq. QUITANDA

Capital 2.000:000$000 — Caixa Postal 400

AMORTIZAÇÕES DE JUNHO

Realiza-se hoje, 30 do corrente, ás 15 horas, no salão nobre da Associação dos Empregados no Commercio, á Avenida Rio Branco ns. 118-120, o sorteio de amortização dos titulos de Capitalização, relativo ao mez de Junho. Desse sorteio de amortização que será feito pelos proprios subscriptores de titulos, participarão todos os que figurarem em vigor na Séde Social. Os subscriptores que tiverem os seus titulos contemplados, receberão immediatamente o capital garantido. Os titulos em atrazo poderão ser rehabilitados na Séde da Cia. até ás 12 horas.

SE'DE SOCIAL

R. Buenos Aires, 37 esq. de Quitanda

EDIFICIO PROPRIO

Actos do Chefe do Governo Provisorio

O sr. Getulio Vargas, chefe do Governo Provisorio, assignou, hontem, os seguintes decretos:

NA PASTA DA JUSTIÇA:

Alterando o decreto n. 21.208, de 28 de março de 1932 sobre a percepção de vantagens pecuniarias nos casos de substituição dos funccionarios publicos civis e militares.

Exonerando, a pedido, o tenente-coronel Oswaldo Costa da membro do Conselho Consultivo de São Paulo e nomeando para o referido cargo Armando dos Santos Barroso.

Declarando sem effeito o acto pelo qual foi nomeado o auxiliar de escripta, em disponibilidade, da Central do Brasil Pedro Gomes de Oliveira, para auxiliar da secretaria do Tribunal Eleitoral do Pará, por ter sido aposentado.

Transferindo, a pedido, o auxiliar da secretaria do Tribunal Eleitoral do Ceará, Antonio Marques da Silva, para identico logar no Tribunal do Pará; e nomeando auxiliar da secretaria do Tribunal Eleitoral do Ceará, o escrevente da Inspectoria Agricola em disponibilidade, Djalma de Lima Botelho.

Nomeando o bacharel Benjamin Baptista Lins de Albuquerque, para o logar de procurador da Republica interino, na secção do Paraná.

NA PASTA DA FAZENDA

Nomeando: — O 3º escripturario da Recebedoria do Districto Federal, bacharel Affonso Monteiro Pessôa e o 4º escripturario da mesma Recebedoria, Bento Carrazedo Filho, para identicos logares no Tribunal de Contas; o 3º escripturario do Tribunal de Contas, Gladstone Rodrigues Duarte e o 4º escripturario do mesmo Tribunal, Milton Soares Burlamaque, para identicos cargos na Recebedoria do Districto Federal; o 1º escripturario da Alfandega de Recife, Luiz Maximo Pereira de Araujo, para chefe de secção da mesma Alfandega; o 4º escripturario da Alfandega de Belém, Alico de Carvalho [illegible], identico logar na Delegacia Fiscal no Pará; o 4º es[illegible] da Delegacia Fiscal no Maranhão, Raymundo Macieira Netto, para 3º escripturario da Recebedoria Federal em São Paulo; Ruy Menezes Maranhão, para 4º escripturario da Alfandega de Recife; Ney da Costa Palmeira, para 4º escripturario da Delegacia Fiscal na Bahia; Luiz Gonzaga de Castro [illegible], para 4º escripturario da Delegacia Fiscal no Rio Grande do Sul; Moacyr da Silva Chaves, para 2º escripturario da Delegacia Fiscal em Sergipe; Arnaldo Maynart Aragão, para 4º escripturario da Alfandega de Belém; e Frigio Lima de Albuquerque, para fiscal de clubs para venda de mercadorias mediante sorteio, em Pernambuco.

Dispensando na Contadoria Central da Republica: de primeira, Milton da Costa Bolham, e de praticante de segunda, Rubens de Macedo Lyra, este, por haver sido exonerado a bem do serviço publico, de trabalhador das capatazias da Alfandega de Fortaleza.

Designando Hercilio Gomes da Gama, para praticante de segunda da Contadoria Central da Republica.

Promovendo: na Alfandega de Recife :— a 1º escripturario, o segundo Alberto Cesar de Vasconcellos; a 2º escripturario, o terceiro Christiano Nogueira Hollanda; a 3º escripturario, o quarto José Carneiro Campello; na Delegacia Fiscal na Bahia: — a 1º escripturario, o segundo Antonio Isidoro de Mello; a 2º escripturario, o terceiro Alvaro de Castro Fernandes; a 3º escripturario, o quarto Antenor da Costa Doria; na Delegacia Fiscal no Rio Grande do Sul: — a 1º escripturario, o segundo Aristoteles Rodrigues Ferreira; a 2º escripturario, o terceiro Hugo Teixeira Telles de Mesquita; e a 3º escripturario, os quartos Leovegildo Ortiz Portugal e Gil Celso de Castro.

Nomeando: o engenheiro civil Armando Cesar Leite, para engenheiro da Administração do Dominio da União em Sergipe; Luiza Guaraná Bittencourt, para collector federal em Maroim, Sergipe; Raymundo Pedro Tamm Filho e Caetano Vasconcellos, respectivamente, collector e escrivão da segunda collectoria federal em Barbacena, Minas Geraes; Faustino Gentil Kewalski e Carlos Porto Dias, respectivamente, collector e escrivão da Collectoria Federal em Iguassú, Estado do Rio; e Ludgero Prota, para escrivão da Collectoria Federal em Santiago do Boqueirão, Rio Grande do Sul.

Exonerando, a pedido, Turene de Andrade e Silva, de escrivão da Collectoria Federal em Santiago do Boqueirão, no Rio Grande do Sul.

Autorizando o Banco do Brasil a emittir as promissorias ou aceitar as letras de cambio previstas no accôrdo firmado em Nova York, em 17 de junho de 1933 e dando outras providencias.

Providenciando sobre o pagamento preferencial dos impostos e taxas devidos á Fazenda Publica.

Transferindo a Inspectoria de Seguros, do Ministerio da Fazenda para o do Trabalho, Industria e Commercio e dando outras providencias.

Criando uma collectoria para arrecadação das rendas federaes em Barbacena, em Minas Geraes.

Abrindo o credito especial de 21:000$ para attender as despesas com a restituição de cauções depositadas na Capitania dos Portos da Bahia.

Approvando os estatutos da Sociedade Beneficente dos Maritimos da Alfandega de Manáos, e concede-lhe autorização para operar com seus associados, mediante a garantia de consignação em folha.

Approvando as modificações dos estatutos da União Beneficente dos Militares.

Declarando sem effeito as nomeações de Luiz Alves da Visitação, para engenheiro da Administração do Dominio da União em Sergipe; do 1º escripturario da Alfandega de Parnahyba, no Piauhy, João Baptista dos Reis, para 3º da Recebedoria Federal em São Paulo; de Chrispim Rodrigues da Silva, para collector federal em Posse, Goyaz; e o que promove, por merecimento, a 3º escripturario da Delegacia Fiscal no Maranhão, o 4º escripturario Raymundo Macieira Netto.

NA PASTA DA VIAÇÃO

Autorizando o Ministerio da Viação a contratar os serviços de transportes aereos entre Belém e Manáos, os quaes poderão ser executados a titulo precario pela empresa que a isso se propuzer, mediante a subvenção que for fixada no contrato definitivo, comprovados os vôos pelo Departamento de Aeronautica Civil.

Prorogando até 31 de dezembro de 1933, o prazo para a applicação dos adeantamentos recebidos para custear a fundação de centros agricolas e nucleos coloniaes e outros serviços com a finalidade de localizar trabalhadores nacionaes, devendo os documentos de comprovação das despesas custeadas por esses adeantamentos serem apresentados a este Ministerio, improrogavelmente, dentro dos primeiros trinta dias após o prazo acima estipulado.

Concedendo á sociedade anonyma Lacticinios União dos Fazendeiros, autorização para funccionar.

Promovendo a 2º official do Departamento de Estatistica, o terceiro José Correa Vasques.

Nomeando o auxiliar contratado do Departamento de Povoamento Cildo de Meirelles para auxiliar da setima Inspectoria Regional em Bahia e Sergipe.

Tornando sem effeito a nomeação de Geudo Meirelles para porteiro archivista da Inspectoria Regional do 7º Districto.

"LAR BRASILEIRO"

ASSOCIAÇÃO DE CREDITO HYPOTHECARIO

O "LAR BRASILEIRO" declara que não deve quantia alguma a qualquer Banco ou Empresa desta ou de outras praças. Afim de desmentir affirmações maliciosas e insistentes sobre um hypothetico debito de CEM MIL CONTOS DE REIS ao Banco do Brasil, transcreve-se a carta abaixo do nosso principal estabelecimento de credito:

BANCO DO BRASIL — Endereço telegraphico: "SATELITE"

Rio de Janeiro, 23 de junho de 1933 — LAR BRASILEIRO — Nesta.

Srs. directores.

Em resposta á sua carta desta data, temos o prazer de declarar a VV. SS. que essa Associação não tem nenhuma responsabilidade neste Banco, com ou sem fiança da Companhia "Sul America".

Podem VV. SS. fazer da presente o uso que lhes parecer conveniente.

Subscrevemo-nos, com estima e consideração,

Pelo BANCO DO BRASIL — (a.) Pedro Mendonça Lima, Gerente. — (a.) Raul Fialho de Faria, Contador.

A Vaga de Rocha Pombo na Academia de Letras

UM GRUPO DE INTELLECTUAES LEVANTA A CANDIDATURA DO SR. TOBIAS MONTEIRO

Com o fallecimento de Rocha Pombo, abriu-se novamente uma vaga na Academia Brasileira de Letras.

Para o seu preenchimento, ao que sabemos, um grupo de intellectuaes procura conseguir do sr. Tobias Monteiro que apresente a sua candidatura.

O dr. Tobias Monteiro é um illustre historiador brilhante e culto e a sua entrada para a Academia representa a victoria de um valor authentico.

DR. JOSE' DE ALBUQUERQUE

Doenças sexuaes do Homem

Diagnostico causal e tratamento da

IMPOTENCIA EM MOÇO

Rua 7 de Setembro, 207, de 1 ás 6

Um Padre Que Recorre á Lei Infame!

O Processo Contra o Jornalista Altamirando Requião e a Unanime Solidariedade da Imprensa Bahiana

BAHIA, 29 (A. B.) — Em sua reunião de hontem, a Associação Bahiana de Imprensa, resolveu enviar uma moção de solidariedade ao sr. Altamirando Requião, director do "Diario de Noticias", desta capital, que acaba de ser pronunciado por delicto de imprensa, em consequencia de uma queixa apresentada pelo padre Ricardo Pereira.

A Associação resolveu, tambem, prestar toda a assistencia judiciaria ao accusado, nomeando para defendel-o perante o Tribunal, o reputado criminalista bahiano, sr. Madureira Pinho.

BAHIA, 29 (A. B.) — Toda a imprensa se occupa, longamente do caso da pronuncia do sr. Altamirando Requião, director do "Diario de Noticias", por delicto de imprensa, em acção promovida pelo padre Ricardo Pereira.

Todos os jornaes se solidarizam com o confrade accusado, protestando contra a decisão do juiz que assignou sua pronuncia.

A Sociedade de Lavradores de Valença, Protesta!

UM TELEGRAMMA DE SUA DIRECTORIA AO CHEFE DO GOVERNO, CONTRA A QUOTA DE SACRIFICIO

Foi enviado pela Sociedade de Lavradores do municipio de Valença, Estado do Rio, o seguinte telegramma ao chefe do Governo Provisorio:

"Illmo. Sr. Chefe do Governo Provisorio — Palacio Cattete — Rio.

Em nome Sociedade de Lavradores Valença, protestamos, energicamente, contra quota sacrificio, que levará miseria lavoura fluminense e ruina Estado do Rio. — A Directoria: (aa.) Adolpho Sucena, Alcides Souza, Eduardo Pereira".

Raptos Mysteriosos de Pessoas Maiores em São Paulo

S. PAULO, 29 (União) — Os jornaes tratam de mysteriosos raptos de pessoas maiores em plena capital de S. Paulo, alludindo ao ultimo e do qual foram victimas Josina do Nascimento Cantinho do Amaral Rocha, senhora de quasi 70 annos e seu neto Paulo Prado do Amaral, de 22 annos, herdeiro de formidavel fortuna.

Atropelado na Praça Tiradentes

José Augusto Miranda, solteiro, de 25 annos, musico, residente á rua do Senado n. 313, ao passar, hontem, pela praça Tiradente, foi atropelado por um automovel em regular velocidade, soffrendo contusões e escoriações generalizadas pelo corpo.

Miranda teve os soccorros da Assistencia, recolhendo-se, a seguir, á sua residencia.

O Plano Rodoviario de São Paulo Attraindo Famosos Negocistas

UM CURIOSO DIALOGO ENTRE DOIS CAPITALISTAS

S. PAULO, 29 (D. C.) — O famoso plano rodoviario elaborado pelo interventor federal, que tantos protestos levantou em São Paulo, está movimentando, activamente, o ambiente de negocios desta capital.

E' verdade que as emprezas mais idoneas não se têm interessado pelo assumpto, considerando ser, no momento, impossivel ao Thesouro paulista attender ás despesas iniciaes, que são de grande vulto. Mas, os farejadores de lucros faceis, os celebres negocistas da Republica Velha, têm andado em verdadeira roda viva, á cata de contratos. Esses agentes de negocios não sáem dos meios officiaes, affirmando-se que vão ser bem aquinhoados.

A proposito da questão, ouvimos, hoje, o seguinte dialogo entre dois capitalistas:

— Você vae entrar na concurrencia?

— Não. O negocio não póde inspirar confiança. São Paulo não possue dinheiro, actualmente, para fazer despesas de vulto das averbadas no plano elaborado pelo interventor.

Objectou o outro que um conhecido empreiteiro e fornecedor do governo passado, veiu do Rio para contratar grandes trechos de estradas de rodagem...

— Ora, essa! Elle é um caso especial. E' o homem feito para casos como esses, para negocios dessa natureza...

Escapou de morrer

Salvou-a a pericia do motorneiro

Occorreu hontem, na rua Archas Cordeiro, no Meyer, um accidente, cujas consequencias funestas foram sómente evitadas devido á pericia e sangue frio de um motorneiro da linha Cachamby.

Esse electrico, dirigido pelo motorneiro Alberto Carvalho Ribeiro, regulamento n. 3.803, no momento em que trafegava devagar por aquelle local, encontrou-se frente á menina Alair de Aguiar, de 9 annos, filho do sr. Albert no Aguiar, residente á rua Honorio n. 321, acompanhada de sua tia, Sesarina de Aguiar, que iam atravessar a linha.

O motorneiro, vendo o perigo que as duas corriam, fez rapidamente funccionar o freio e o salva-vidas, conseguindo parar o carro.

A menina, assim, foi apenas colhida de leve pelo salva-vidas, soffrendo leves contusões na mão esquerda.

O motornero, levado á presença do delegado do 19º districto, foi mandado em paz, por ter ficado provado não lhe caber culpabilidade no accidente.

Atropelou a criança

Brincando em frente á residencia de seus paes, a menina Noemia de Oliveira, de 5 annos de edade, foi atropelada pelo auto n. 2.172, soffrendo ferimento na cabeça e braço esquerdo.

A pequena foi soccorrida.

O ACRE NA CONSTITUINTE

Escreve-nos o dr. Hugo Carneiro:

"Sr. director do DIARIO CARIOCA — A senilidade morbida do ridiculo ophidio que pretende representar o Acre vem arrastando o, de ha muito, para o terreno da pornographia, em que se compraz e se reflecte perfeitamente o seu estado d'alma.

Seria Jescer muito, se replicasse eu o c[t]a o mesmo phraseado repugnante. Querendo morder-me, esse infeliz traçou, apenas, nitidamente, o seu perfil physico e moral. Devo respeito aos meus amigos, ao publico e a mim proprio.

Jámais recuaria numa polemica limpa e decente, mas não me hombrearei nunca com quem, por si, já é uma offensa ao decoro publico.

Deixo o "VISGUENTO TRIGONOCEPHALO, DE CABEÇA TRIANGULAR", como a si proprio classificou, na sua delinquescencia, a estertorar, fulminado pelo proprio virus.

Não voltarei a quebrar-lhe as presas peçonhentas. — Rio, 29 de junho de 1933. — Hugo Carneiro". ... ...

ATTENÇÃO, RESERVISTAS!

Major Raul Tavares

A 1ª Circumscripção de Recrutamento Militar pede, por nosso intermedio, aos reservistas, que não compareçam á sua séde, no presente momento, reservado exclusivamente aos cidadãos que estão se apresentando para, gozar os favores do actual indulto.

A apresentação regulamentar dos reservistas deverá recomeçar a partir de 15 de julho vindouro.

CONSELHOS AOS QUE QUIZEREM GOZAR O INDULTO

O major Raul Tavares, chefe da 1ª secção da 1ª Circumscripção de Recrutamento Militar fez affixar na séde daquella repartição a seguinte nota:

"O QUE DEVE FAZER NO CASO DE IGNORARES SE ALGUM DIA FOSTES SEQUER ALISTADO:

Se nasceste em 1890 a 1894

Até o dia 15 de julho vindouro entregarás nesta 1ª C. R., um requerimento do teor seguinte:

"Sr. chefe da 1ª C. R. — Fulano de tal, filho de... nascido em tal logar, do Estado de... no dia... do mez... do anno de... requer que mandeis certificar o que consta a seu respeito:

(data).

(nome) 2$000 $200.

Deverás juntar a esse requerimento a certidão de edade ou de casamento. Uma vez entregue o requerimento, deverás voltar á 1ª C. R., depois de uns 15 ou 20 dias, para receberes, se quizeres a certidão pedida.

Se nascestes de 1895 a 1902

Deves, hoje, comparecer a esta 1ª C. R., com tua certidão de edade ou de casamento, afim de seres fichado e inspeccionado de saude, para garantires o direito de indulto.

Uma vez inspeccionado deverás ir embora e daqui a um mez, pouco mais ou menos, se quizeres, requererás ao chefe da 1ª C. R., para mandar certificar o que consta a teu respeito. (Poderás observar o mesmo modelo de requerimento que se lê ao lado esquerdo).

Dahi a uns quinze dias ou mais, voltarás para receber e pagar o sello da certidão pedida.

Se nasceste em 1902 a 1911

Até 15 de julho vindouro, em teu proprio interesse, comparecerás a esta 1ª C. R., munido de tua certidão de edade ou de casamento.

Caso teu nome não conste dos registos desta repartição, deverás fazer um requerimento do teôr de que se lê acima, e juntando ao mesmo a certidão de edade ou de casamento, e um attestado de residencia.

E assim terás, o mais cedo possivel obtido a quitação com o serviço militar, que amanhã te exigirão para poderes exercer qualquer funcção ou cargo publico."

panorama

ARY PAVÃO

Tudo que é bom acaba tão depressa... Como está deserto de balões, o céo, e vasia de barraquinhas, a cidade, nesta noite triste de S. Pedro!...

Eu tenho ainda nos ouvidos, envolto numa saudade doce e feliz, o barulho dos foguetões festivos e dos busca-pés irreverentes de ha vinte annos atrás.

A fogueira do quintal embandeirado, assando batata, cará e fruta-pão, e, em derredor, a meninada alegre do meu tempo, cantando umas cantigas tão bôas que se foram tambem, nos labios de cêra das avózinhas mortas.

Quanto romance de amôr, quanta historia de felicidade não começou ali, á chamma crepitante do terreiro; quanto beijo ardente e quantos suspiros delicados não se confundiram ao som das bombas de breu, para continuar ainda hoje, recordando o passado, neste silencioso S. Pedro que eu não conheço mais?...

De todas vós — meninas que fizestes a alegria da minha infancia — existe e permanecerá eternamente no meu coração que começa a envelhecer, uma lembrança cada vez mais viva, mais bella e mais perfeita.

Amo-vos ainda, neste pôr de sol em que o meu espirito vae, a pouco e pouco, mergulhando ao contacto dos primeiros cabellos brancos, com o mesmo carinho fraternal de ha tanto tempo, e o mesmo encantamento daquelles dias.

Namorados, que fizemos, na inconsciencia dos dez annos, a jura mentirosa de uma fidelidade eterna, á luz das estrellinhas bizarras, porque será que o tempo não destróe com a impiedade da sua marcha, a mentira generosa que juntos dissemos?...

Onde andareis agora, Sinhàzinha, Amarillia, Henriqueta — aquella sardenta de vestido de chita, cujos cabellos de fogo eram uma mancha de ouro em disparada?...

Que foi feito de vós?... Como achareis este pobre e desolador S. Pedro?..

De raro em raro, um foguete indiscreto rasga o espaço e estoura lá no alto, desafiando o resto da cidade para o duello das lagrimas coloridas que se esparramam e morrem sem resposta.

Antigamente, não ficaria mudo um só quintal do nosso bairro; havia frechas de sobra para todos os moleques do arrabalde.

Estes balões que vejo — rachiticos e medrosos — não têm a imponencia dos nossos balões-espada que iam morrer lá longe, de bucha apagada, no meio das nuvens, juntinho de Nosso Senhor — como pensavamos, então.

Um cantor emocional diz, pelo radio, que:

"o céo fica todo illuminado,
fica o céo todo estrellado,
crivadinho de balão..."

Como elle deve ter, tambem, saudades, o homem que fez estes versos. E', por certo, no passado que elle se dirige. Hoje não. Tudo acabou.

Ouço-lhe a musica evocadora, olho o céo deserto e a cidade silenciosa, e me lembro de vós — meninas do meu tempo — que viveis ainda hoje no meu coração que começa a envelhecer, numa recordação cada vez mais viva, mais bella, mais perfeita.

E ponho-me a pensar que estareis, talvez, como eu estou, a repetir aquellas historias e aquellas cantigas tão bôas, ás crianças que Deus nos deu, mas que chegaram tarde de mais para imaginar o quanto é grande, serena e confortadora a saudade, que uma fogueira de São Pedro deixa, para sempre, no coração da gente...

Vão Ser Diplomados, Hoje, os Eleitos do Districto Federal

A REUNIÃO DO TRIBUNAL REGIONAL E UM ACCORDÃO DANDO PROVIMENTO AO RECURSO DO SR. BERGAMINI

Reune-se, hoje, o Tribunal Eleitoral, sob a presidencia do desembargador Ataulpho de Paiva.

Nessa reunião deverá ser julgado o mappa da votação, diplomando á côrte eleitoral os deputados eleitos do Districto Federal.

A entrega dos diplomas, ao que sabemos, terá logar na proxima quarta-feira, em sessão solenne do Tribunal.

VAE SER APURADA A 15ª SECÇÃO DE S. JOSE'

A secretaria do Tribunal Regional forneceu á imprensa, o seguinte accordão:

"Vistos e relatados os autos de recurso, em que é recorrente o candidato sr. dr. Adolpho Bergamini, e recorrido o presidente da 1ª Turma Apuradora.

Como se verifica pelo extracto da acta constante de fls. 2, o recorrente interpondo recurso perante a 1ª Turma Apuradora, e em momento proprio, pretende seja mandado apurar a urna da 15ª secção de São José, julgando que sobre o caso concreto não ha lei expressa que autorize a deliberação tomada.

Attendendo a que o proprio presidente da 1ª Turma, ora recorrido, preliminarmente, declara que, no seu entender nenhum prejuizo haverá para o voto eleitoral da apuração da urna em questão, pois que, a resolução da mesa receptora está razoavelmente explicada e justificada, pelo que,

ACCORDÃO os juizes do Tribunal Regional em dar provimento ao recurso para mandar, como mandam, que seja devidamente apurada a urna da referida 15ª secção da Freguezia de São José.

Rio, 16 de junho de 1933 — (as.) Ataulpho Napoles de Paiva, relator presidente da 1ª Turma Apuradora".

INSTITUTO DE PREVIDENCIA DOS MARITIMOS

SATISFEITA, AFINAL, UMA VELHA ASPIRAÇÃO DESSA NUMEROSA CLASSE DE TRABALHADORES — A ASSIGNATURA, HONTEM, DO DECRETO QUE CRIA ESSA INSTITUIÇÃO REVESTIU-SE DE SOLENNIDADE

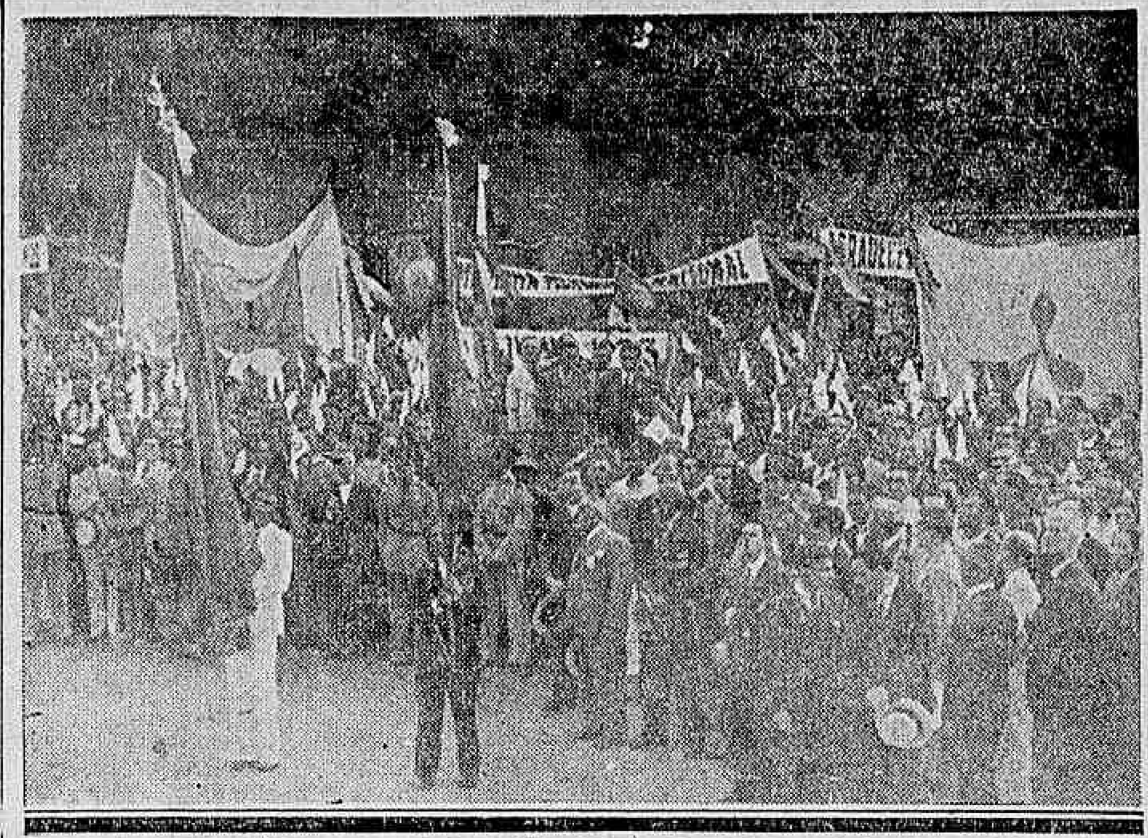

Um aspecto da multidão dos maritimos, em frente ao palacio do Cattete

A Caixa de Pensões e Aposentadorias dos Maritimos era um velho sonho dessa laboriosa classe, que só hontem se tornou realidade, graças á bôa vontade das nossas autoridades navaes, entre ellas o ministro da Marinha e contra-almirante Adalberto Nunes, director da Aeronautica, não falando no sr. Getulio Vargas que foi, aliás, o autor da promessa da realização dessa idéa, quando da leitura de sua plataforma na Esplanada do Castello.

A's 16 horas de hontem, em frente ao palacio do Cattete, uma multidão approximadamente de duas mil pessoas estacionava, empunhando estandartes, galhardetes e a bandeira nacional. Era uma pequena fracção da numerosa familia maritima que ia agradecer ao chefe do Governo Provisorio o acto da assignatura do decreto que institue a Caixa de Aposentadorias das Maritimos, um dos mais justos e acertados acto do governo de s. ex.

OS ORADORES

A's 16,20 assomou a uma das sacadas do salão nobre o chefe do Governo, acompanhado dos ministros Oswaldo Aranha, da Fazenda; Protogenes Guimarães, da Marinha; Espirito Santo Cardoso, da Guerra, Salgado Filho, do Trabalho e o almirante Adalberto Nunes. A multidão prorompeu em acclamações ao chefe do governo e seus auxiliares, fazendo-se ouvir, em seguida, dois oradores dos que faziam parte da commissão dos maritimos.

A ASSIGNATURA DO DECRETO

A seguir, foi a commissão recebida no salão nobre pelo sr. Getulio Vargas, chefe do governo, que assignou, nessa occasião, o decreto em apreço.

Agradecendo o acto do chefe do governo, usou da palavra o sr. Gastão do Couto, do Syndicato dos Machinistas, que produziu brilhante discurso. Falou ainda um cidadão que se dizia representante da U. C. 5 de Julho, congratulando-se com o chefe do governo pela assignatura do referido decreto, agradecendo, por fim, o ministro Salgado Filho, as homenagens que estavam sendo prestadas, naquelle momento, ao chefe do governo.

UMA LINDA "CORBEILLE" DE FLORES NATURAES

Para encerrar a solennidade, o sr. Gastão do Couto pediu ao ministro Oswaldo Aranha a gentileza de entregar ao chefe do governo, fazendo-a chegar ás mãos da senhora Getulio Vargas, a linda "corbeille" de cravos vermelhos, formando duas ancoras entrelaçadas. Era ainda uma homenagem das familias dos maritimos á senhora do chefe do Estado.

OS ESTANDARTES

Liam-se nos diversos estandartes que eram conduzidos pelos maritimos, os seguintes dizeres:

"Cumpramos o nosso dever para quem cumpriu sua promessa."

"Agradece ao chefe do Governo Provisorio."

"Marinha Mercante Nacional".

"Instituto de Previdencia dos Maritimos."

"29 de junho de 1933" e outros.

Duas bandas de musica navaes, que acompanhavam o cortejo dos maritimos, executaram, durante a cerimonia, varias peças do seu repertorio.

Uma Rebellião no Perú'

Suffocado o Movimento de Iquitos

LIMA, 29 (Especial para o DIARIO CARIOCA) — Um communicado official annuncia ter sido suffocado um levante revolucionario no quartel Ramon de Castilla, na cidade de Iquitos.

Assaltada por ladrões uma casa em Botafogo

Como cogumelos depois de chuva multiplicam-se as assaltos e roubos de toda especie em nossa cidade. A policia, cuja defficiencia agora, mais do que nunca, se manifesta, encontra-se diante de um problema grave. Os ladrões, confiados na sua impunidade, praticam com a maior liberdade as suas numerosas façanhas. Seu campo de acção limitou-se ultimamente aos 6º, 7º, 21º e 30º districtos policiaes. O caso mais recente é o de hontem.

O commissario Agenor, de serviço na delegacia de Botafogo, teve sciencia de um assalto á residencia do sr. Martins Kelpe, empregado do Hotel Gloria e residente á rua Mar. Niemeyer, 4, sob. Os assaltantes penetraram na casa, após abrirem uma fechadura de trinco, ganhando então o sobrado onde entraram em funcção.

Quando Martim acordou deu pela falta de um relogio no valor de 750.000 e um anel de metal amarello, como o de uma pasta contendo 14$500.

O commissario Agenor determinou a abertura de rigoroso inquerito.

O poeta Paschoal Carlos Magno embarca, hoje, para a Europa

Paschoal Carlos Magno, o poeta de "Chagas de Sol", embarca hoje para a Europa a bordo do "Siqueira Campos". Na velha Albion, o poeta pretende demorar-se dois annos.

SONHO DE OURO

Amanhã 200:000$000

INTEIRO	40$000
DECIMO	4$000

Sabbado, 8 — 500:000$

INTEIRO	100$000
VIGESIMO	5$000

Galeria Cruzeiro, 1

O Interventor Piauhyense e a Agencia Brasileira

O secretario do interventor federal do Piauhy pede-nos a publicação do seguinte:

"Os matutinos de hontem publicaram o seguinte telegramma do correspondente (?) da honrada Agencia Brasileira, vindo da capital piauhyense:

"THEREZINA, 27 (A. B.) — Causaram profunda estranhesa em todo o Estado as declarções do interventor Landry Salles, de que não permittirá, de agora em deante, que os funccionarios publicos estaduaes pertençam a outra agremiação politica que não seja o partido situacionista. Em consequencia, esperam-se numerosas demissões de funccionarios de cathegoria, que não se conformam com essa determinação absurda".

Apesar de ser bastante conhecido o "serviço politico" da Agencia Brasileira, enviei ao capitão Landry Salles um despacho telegraphico, informando-o do facto, e do mesmo recebendo, hoje, a resposta abaixo:

"Victorino Freire — Ministerio da Agricultura — Rio.

Therezina, 29.

N. 129. E' inexacta declaração a mim attribuida, pelo correspondente da Agencia Brasileira aqui. Meu modo de agir durante dois annos á frente do governo do Piauhy, dispensa qualquer commentario a respeito da tendenciosa informação para ahi transmittida. Abraços. Capitão Landry Salles, interventor federal".

Julgo desnecessario informar a imprensa carioca da idoneidade do correspondente (?) daquella empresa jornalistica em Therezina, pois, póde dar-se o caso da sua inexistencia, e eu viria fazer um grande mal á prosperidade da mesma, deixando-a na situação de nomear correspondentes... Caso se dê a possibilidade da existencia do correspondente (?), só tenho a lamentar a leviandade e sorrateirice de uma noticia que de inicio se destruia, conhecendo, como conhece, a imprensa e o publico nacionaes, a correcção e a maneira superior de acção e methodos, do interventor Landry Salles, em assumptos piauhyenses.

Devo accrescentar que a noticia acima vehiculada, segundo informações que possuo do interventor, obedece a um plano adredemente preparado e cuja realização se torna impossivel, porque o capitão Landry denunciou-o em tempo ao povo de seu Estado, e eu aqui permaneço vigilante para auxilial-o nessa ardua tarefa saneadora.

Grato pela publicação desta, fica o patricio admirador — Victorino Freire."

Homenageando a Memoria do Marechal de Ferro

COMO TRANSCORREU A SOLENNIDADE CIVICA NA ESCOLA DA PRAÇA ARGENTINA, DE QUE E' PATRONO, FLORIANO PEIXOTO — NO CEMITERIO DE SÃO JOÃO BAPTISTA

Um aspecto da cerimonia civica no cemiterio de São João Baptista

O Gremio Floriano Peixoto, presidido pelo dr. Bricio Filho, prestou hontem expressiva homenagem á memoria de Floriano Peixoto, na escola de que é patrono o "Marechal de Ferro", como tão bem se denominou o valoroso cabo de guerra.

Estiveram presentes á solennidade civica muitas figuras daquella época, entre os quaes o ministro Espirito Santo Cardoso, o coronel Americo de Albuquerque e o marechal Esperidião Rosas, director do Collegio Militar, que se fez acompanhar por uma commissão de alumnos.

Aberta a sessão, o dr. Bricio Filho apresentou aos presentes a sra. Georgina Peixoto, filha do consolidador da Republica, que tomou assento entre os convidados do Gremio.

Em seguida, tomou a palavra o dr. Bricio Filho. S. s. falou sobre a vida do grande morto, pondo em relevo episodios de 6 de setembro, quando Floriano mais se agigantou aos olhos da Patria. A sua oração foi longa e entrecortada de applausos.

A seguir, falou a directora do Grupo Escolar Floriano Peixoto, sra. Jardelina Rodrigues da Silva, que leu um interessante discurso, focalizando a acção do grande soldado na Republica.

Depois, fez-se entrega á menina Astréa de Oliveira Choubox dos Santos, do "Premio Floriano Peixoto", conquistado por aquella alumna durante o anno passado. A menina Astréa leu um interessante discurso de agradecimento.

Por ultimo, falou o dr. Floriano de Lemos, orador official. S. s. disse do papel do "Marechal de Ferro" na vida republicana. O seu discurso foi muito applaudido.

Terminada a primeira parte, houve pequeno intervallo, durante o qual a banda do Corpo de Bombeiros se fez ouvir em peças classicas.

A segunda aprte do programma constou de um canto orpheonico, sob a regencia da professora Celeste Prado. E na terceira parte, as alumnas prestaram homenagens ao consolidador da Republica e outros vultos da nossa historia.

NO CEMITERIO DE S. JOAO BAPTISTA

Realizou-se tambem, hontem, uma romaria ao cemiterio de São João Baptista.

Deante do tumulo do marechal Floriano, falaram varios oradores, entre os quaes o dr. Francisco Sucupira, de cujo discurso destacamos alguns trechos:

"Senhores — O Brasil, na sua agitação destes ultimos tempos, soffreu um pouco o sacudimento do vendaval que soprou violentamente o mundo social moderno, abalando-lhe os antigos fundamentos. Mas, a força impulsiva desse cyclone arrasador que, nos outros paizes, se chama crise-economica, entre nós tem outra latitude e chama-se ideal civico. Naquelles, a vida faminta das massas foi que gerou e levou a termo a hecatombe, depois do epilogo tragico da guerra mundial, que teve antes de mais nada, o condão de dilatar a acção dos espiritos pela prova do soffrimento permanente na luta de trincheiras; entre nós, onde não ha propriamente miseria, por que vivemos numa terra privilegiada, o sacudimento momentaneo associou o paiz á reforma que proclamara — e tudo decorreu mais como uma festa do que como um movimento revolucionario. Já assim foi tambem em 89. E se o phenomeno social tiver de se repetir amanhã, ou depois, senhores, acreditaes que antes das balas das carabinas partirão, adeante, os appellos do civismo ardente, convidando todos a commungar no mesmo anseio de reconstrucção nacional".

Falliu fraudulentamente e quasi escapou á acção da Justiça

BELEM, 29 (A. B.) — O juiz da Quarta Vara desta capital fez desembarcar, hontem, já á hora da saida do paquete "Aidan" em que pretendia seguir para a Europa, o sr. Regie L. Moss, chefe da firma commercial do mesmo nome existente nesta praça.

A ordem de desembarque foi dada em consequencia de se achar o referido commerciante envolvido em um escandaloso processo de fallencia fraudulenta, cuja solução final não foi expedida pelas autoridades judiciarias.

Uma Eloquente Despedida aos Despojos Illustres de Rocha Pombo

A ORAÇÃO DO ESCRIPTOR CELSO VIEIRA NO TUMULO DO INSIGNE HISTORIADOR BRASILEIRO

Rocha Pombo teve, até á morada final, um notavel acompanhamento. Mas teve ainda, no instante da descida ao tumulo, uma fulgurante despedida da intelligencia e da cultura brasileiras na oração admiravelmente lapidar do escriptor Celso Vieira.

Eil-a:

"Todas as effigies da historia do Brasil, todas as emoções e todos os embates dos cyclos brasileiros, os espectros mais longinquos da bruma colonial e os valores-indices da alma contemporanea, instantes ou idéas, attitudes ou destinos essenciaes para o que havia de ser, para o que é a unidade nacional, reviveram no cerebro, no coração do grande evocador. Como pensamento e como sentimento, aqui estamos ante a reliquia e a synthese de uma evolução quatro vezes secular. Desta urna, em que a natureza vae distillar a seiva das flores, evolam-se reminiscencias immortaes para o culto de outras gerações.

Heraklés, com a sua clava lendaria, não accumulou mais energia, não desprendeu mais vigor, não emittiu mais luz do que um homem fragil, cinza animada por um sopro, com a sua penna realmente herculea. Os dozes trabalhos do semi-deus são capitulos sonoros de uma lenda thebana; os dez blocos de architectura lavrada, erguida pelo asber de Rocha Pombo são feitos monumentaes e dolorosos de uma existencia que sobranceia o heroismo, tocando as alturas desertas, onde se crucificam as vocações aureoladas pelo martyrio.

Nessa obra singular — um esforço titanico entre montanhas de papel, quasi sete mil paginas, afóra os volumes esparsos — revemos as linhas de força do maior systema da nossa historia, as letras de fogo da maior narrativa, em que os monstros, os heróes e os santos perpassam com as atrocidades, os naufragios, as batalhas, os prodigios de quatro seculos vividos pelo Brasil no mysterio da sua grandeza selvagem, no consorcio das suas raças fecundas.

Donde vem esse clamor, que se eleva das primeiras ondas migratorias, brancas ou negras, até ás cidades reflorídas ou lapidadas com espirito novo? Donde vem esse clangor, que irrompe das buzinas maritimas, nas caravellas para estrugir victoria na marcha de clarins dos novos tempos? Resoantes na historia, como num bronze de epopéa, que vae sonorizar espaços immensuraveis, todas essas vozes do povo brasileiro sáem da penumbra, ou melhor, da penuria de uma vida material sem conforto, sem alegria, quando os trabalhadores mais humildes reclamam os frutos mais opulentos da terra.

Varnagen, o pae da historia do Brasil, teve uma existencia condecorada pelos monarchas, exalçada pelos institutos, o decoro e a moldura da sua rebrilhante diplomacia. Rocha Pombo o escravo da historia do Brasil, teve o pão de cada dia ennegrecido pela desventura, amargurado pelo soffrimento. Pouco lhe faltou, com effeito, para descer ao tragico infortunio das ultimas horas camoneanas. Descer ou subir? No contraste da vida interior, fulgurante de criações, e da vida material, despojada de quasi tudo, não haverá secreta nobreza e sublime renuncia? Talvez defrontassemos á porta desse lar deserto um enigma indecifravel, mas religioso, que a fé approximaria da predestinação. Exprimindo o sentido occulto do bem e do mal nos accordes universaes, reconheceriamos em aspectos semelhantes aos da existencia de Rocha Pombo a necessidade humana do sacrificio, como um divino exemplo.

Que sacrificio o delle! Que divida a nossa! Verdadeiramente, nenhuma divida intellectual póde onerar e affligir tanto quanto esta o Brasil contemporaneo. Nenhum dos pensadores brasileiros conheceu ainda no lavor de uma obra immensa tantas provações e tantas agonias. Se as estatuas compensam iniquidades, e as corôas de bronze, esculpturaes, solvem os debitos avolumados pela injustiça, desta vez o cinzel deixará no marmore ou no bronze um sulco de lagrimas eternas.

Despedindo-nos do Mestre, assignalemos o final de um captiveiro, a libertação desse grande captiveiro da historia do Brasil, que a Morte resgatou. Sim, Rocha Pombo foi historiador como Epicteto foi escravo. Moralmente, ambos arrastam as mesmas cadeias e ostentam as mesmas cicatrizes. Ambos illuminam o carcere, que é o mundo, o tenebroso mundo sob a purpura dos vicios triumphantes, com a mesma serenidade e sabedoria, egual pureza, egual perfeição. E até na doçura do ar, na transparencia das ondas e do céo, nas curvas da paizagem, transfigurada pelo nascer e pelo cair do sol, dir-se-ia que sentimos hoje um reflexo da bondade luminosa e perfeita de Rocha Pombo.

Mestre! não te abysmas no solo natal com a materia das imagens vãs, porque descansas na alma do teu povo, como o guerreiro exhausto á sombra da sua tenda. Carregaste o passado, á maneira de um atlante, mas dominaste o futuro, á semelhança de um vidente. Se a Morte é uma iniciação, caminha um pouco mais através das sombras e ouvirás no esplendor ineffavel da luz increada. "Como soffreste e como subsiste! Como vens fatigado, sob o peso de tantas dores e tantos livros! Repousa na tua gloria, Mestre!".

Foi ganho por João Gellweiler o Circuito Automobilistico de Portugal

LISBOA, 27 — (U. T. B.) — Terminou o circuito automobilistico de Portugal, importante prova de resistencia e de turismo, que foi ganha pelo volante João Gellweiler, num carro AUTOPLANO.

Dentro de breves dias estarão em exposição na CIA. COMMERCIAL E MARITIMA AUTOPLANOS — Os Autoplanos, são os automoveis mais velozes e economicos criados na America do Norte.

Proliferam em Aracaju' os Syndicatos de Classe

Mas os Operarios Estão Desconfiados Com o dr. Costa Filho...

ARACAJU', 29 (A. B.) — Estão proliferando os Syndicatos de Classe. O organizador dos Syndicatos é o sr. Costa Filho, advogado, pertencente a corrente que está ligada ao governo do Estado. Apesar do esforço desenvolvido pelo sr. Costa Filho, grande numero de operarios se tem recusado a formar syndicatos sobre a sua direcção, por discordarem do pagamento da quota de mil réis mensaes "per capita", áquelle advogado.

SEGUNDA FEIRA — NO — IMPERIO

Toda a gente o reclamava...
RASPUTIN E A IMPERATRIZ
JOHN — ETHAL — LIONEL BARRYMORE

— DIA 10 —
GRETA GARBO
— EM —
"COMO ME QUERES"

NO MUNDO ESPIRITA

PRATICAS ESPIRITAS

A proposito das actividades espirituaes Caritativas dos elementos da "Linha Branca de Umbanda" seja-me permittido illustrar a serie de considerações que venho fazendo, com alguns exemplos dos innumeros que de apparencia embora insignificante, reflectem sufficientemente a forma digna e nobre daquelles que, obreiros da Caridade, indifferentes á insensatez dos que nas suas humildes condições de pretos ou caboclos, encontram sinonymos de ignorancia e maldade, motivos ainda para amesquinhal-os, desprestigial-os, perseguindo-os e negando-lhes o seu valor, o merecimento a que fazem jús, pelas suas elevadas condições, digo qualidades moraes.

No terreno material, a scena desenrola-se em uma sala de secções de uma Tenda de Caridade Espirita, no terreno espiritual, esse mesmo recinto representa e se denomina um terreiro, nelle se desenvolvendo as actividades Caritativas dos trabalhadores da "Linha Branca de Umbanda", ou sejam em geral caboclos e pretos.

Incorporados nos seus preferidos mediuns, alguns espiritos de caboclos (Guias) attendem aos pacientes que a elles se dirigem consultando-os, implorando-lhes remedios para as suas necessidades physicas e moraes, aceitando os conselhos e as recommendações, palavras de animo e conforto, ou allivio de actuações fluidicas malignas, proporcionados esses beneficios pelos referidos Guias.

Cada um desses Guias, tem a auxilial-o um interprete secretariando-o, (cambono), o qual procura já mais ou menos familiarizado com o mesmo, as suas palavras e recommendações por vezes mal pronunciadas, tornando-os assim mais facilmente comprehendidos pelos pacientes.

Approxima-se um cavalheiro de porte distincto, attendendo ao chamado pela ordem numerica, interrogado sobre se é a primeira vez que assiste a uma secção espirita daquelle genero, responde affirmativamente, perguntando-lhe o Guia, se não o surprehendem as modalidades de facto surprehendentes para quem as testemunha pela primeira vez, desconhecendo-as completamente em qualquer modalidade.

Descarregado por meio de passes ministrados pelo Guia, pergunta-lhe o mesmo a razão da sua presença e qual o seu desejo.

O cavalheiro queixa-se de sua grande difficuldade financeira motivada pelo facto de um seu inquilino já lhe ter dado grandes prejuizos não lhe pagando os alugueres, e que não podendo arcar com a continuação de maiores prejuizos, desejava que o mesmo fosse compellido a mudar-se.

O Guia pergunta-lhe seu endereço e o respectivo nome, e depois de breve concentração assim lhe responde:

Meu filho, o seu inquilino é um homem de bem, mas a sua situação de difficuldades sobrecarregado com tantos filhos lhe impede de poder satisfazer os seus compromissos, elle de facto não paga porque não tem com o que, se tivesse não lhe daria prejuizo, contudo o caboclo é muito pequenino mas vae implorar a Deus nosso Pae, que consinta em ajudar aquelle filho proporcionando-lhe meios de poder sahir da situação afflictiva em que se encontra, para que não lhe dê maiores prejuizos, uma vez que o filho tambem está em difficuldades como reconheço; confie pois neste humilde caboclo e ajude-o a pedir a Deus a Sua protecção para que permitta possa eu ajudal-o.

Não sei se o cavalheiro esperava por outra resposta, ou por outra acção menos nobre e digna, se entretanto tiver tido a calma e o raciocinio para reflectir, deve ter comprehendido, que a humildade do meio, a ignorancia, a falta de dotes intellectuaes, não impedem as acções de nobreza, e que a intervenção dos espiritos em missão de Caridade, não pode nem deve ser solicitada e esperada, senão para assumptos e soluções compativeis com a sua elevação moral.

Sirva pois este pequeno exemplo, para os que souberem aproveital-o, comprehendendo-o e reconhecendo-lhe na sua simplicidade a sua grandeza.

APRENDIZ

Centro Espirita Utilinda

Rua Aristides Caire, 209 — Meyer

COMMUNICAÇÕES DO ALE'M

Meus queridos irmãos.

Que a voz de vossas consciencias vos abra no cerebro o desejo de seguirdes pelo caminho do dever.

Que em vossas consciencias sempre encontreis a ecoar a voz de vossos Guias, desviando-vos das quédas e vos fazendo fugir do erro e da maldade.

Que a Nossa Mãe Idolatrada vos ampare nesse mundo de provações, onde ha tanta dor e onde o soffrimento é mistér para distillação dos máos sentimentos que nutris.

Possaes sempre obter a presença dos que vos guardam, para não serdes victimas da má acção que se effectua do espaço sobre vós.

Andae sempre pelo Bem e vêde se não vos sentireis mais felizes.

Deus seja o sol dos vossos actos e passos e Elle que vos abençõe.

Quanto me ergo satisfeito por assistir á missão sublime dos doutrinadores da Terra.

Deus que vos abençõe e vos faça sempre vencedores porque com a vossa Fé o mereceis.

Tende Fé e confiança absoluta no Senhor.

Crêde que me sinto feliz neste ambiente em que a Caridade em o mais puro sentir é a essencia que vos governa nos actos de Paz.

Que essa Paz seja sempre entre vós porque fazeis por merecei-a.

Que o Mestre vos inspire os bons sentimentos, que attraem os homens ás moradas de Deus.

Que sempre possaes com o vosso humilde amor, alcançar a Luz não só para vós, como ainda para allumiar as trévas que deixam a humanidade nesse horrendo praticar impiedoso das maldades.

Que sempre possaes deste ambiente, fazer da verdadeira Luz o pharol da humanidade esquecida dos deveres para com o seu Creador, para illuminar-lhe o verdadeiro caminho.

Que para tal, o Senhor vos illumine e dê as forças necessarias.

Eis pois, queridos irmãos os meus votos e o meu humilde concurso.

Fiquae com Deus.

LAZARO

O poema de uma fé inquebrantavel ...

A NOVA, A INEDITA
A IRMÃ BRANCA
com CLARK GABLE e HELEN HAYES
SEG. FEIRA PALACIO

UM DESFILE DE MODELOS DE ADRIÁN! Por intermedio d' "A IMPERIAL", a Metro e a Cia. Brasileira de Cinemas realisarão segunda-feira, no Palacio (dia da estréa de "A Irmã Branca"), pouco antes da ultima sessão, ás 22 horas, um desfile de manequins vivos, reproduzindo modelos vestidos por JOAN CRWFORD em "VIVAMOS HOJE!", bem como creações d' "A Imperial" e de JEAN PATOU.

UFA
FLAGRANTE DELICTO
LILIAN HARVEY
WILLY FRITSCH
DIA 3 NO ALHAMBRA

O electrico colheu o carregador

O portuguez Joaquim Ignacio, de 46 annos de edade, carregador, residente á rua São Luiz Gonzaga n. 8, teve, hontem, a infelicidade de ser colhido por um bonde no campo de São Christovão, recebendo fortes contusões.

A Assistencia soccorreu-o.

Inauguração do quadro de formatura e homenagem ao director do I. N. de Musica

Realiza-se no dia 3 de julho, segunda-feira, ás 17 horas, no salão Leopoldo Miguez a cerimonia de inauguração no Instituto Nacional de Musica do quadro de formatura de 1932. Nessa occasião será prestada significativa homenagem ao director do estabelecimento, professor Guilherme Fontainha, pelos diplomados desse anno, seguindo-se uma hora de arte em que tomam parte as senhorinhas Lucia Tanger, Judith Alvares, Lucilla Frazão, Zilah Tavora e Lia Thomas, fazendo os acompanhamentos o pianista Alvaro de Barros Figueiredo.

Para essa cerimonia estão sendo convidados os professores e autoridades do ensino. Saudará o director, o paranympho e os homenageados da turma a senhorinha Sieglinde Barbosa Autran. A entrada no salão Leopoldo Miguez será franca.

2.ª FEIRA no PARISIENSE — UM FILM QUE ESTA' EMPOLGANDO O MUNDO!
15 ANNOS DE BOLCHEVISMO
PELA PRIMEIRA VEZ VAMOS VER UMA FILMAGEM AUTHENTICA DA RUSSIA DOS SOVIETS!
No mesmo programma: Gary Grant e Mae WEST em UMA LOURA PARA TRES

As Commemorações de 2 de Julho na Bahia

BAHIA, 29 (A. B.) — Afim de commemorar o 2 de julho, o Instituto Historico e Geographico da Bahia realizará uma sessão solenne em sua séde.

Será orador official da ceremonia, o sr. Bulhões de Carvalho, que pronunciará uma conferencia sobre o thema "A Bahia na Independencia".

BAHIA, 29 (A. B.) — Durante a sessão solenne que o Instituto Historico levará a effeito no proximo dia 2 de julho para commemorar a data da adhesão da Bahia á Independencia do Brasil, será entregue ao sr. Bulhões de Carvalho, orador official da cerimonia, o titulo de socio honorario daquella instituição scientifica.

Falará, em nome do Instituto, fazendo a entrega do diploma, o sr. Mario Barbosa.

BAHIA, 29 (A. B.) — O governo do Estado determinou a organização de um vasto programma de festejos, para commemorar a data da adhesão da Bahia á Independencia, que transcorre no dia 2 de julho.

Desse programma faz parte uma parada militar, no Parque 2 de Julho. As forças desfilarão em continencia ao monumento existente no referido parque, sendo depois passadas em revista pelo capitão Juracy Magalhães, interventor federal, e pelo commandante da Região Militar.

BAHIA 29 (A. B.) — Afim de prestar uma homenagem aos heróes que tombaram na luta pela adhesão da Bahia á Independencia, haverá, no proximo domingo, dia 2 de julho, uma romaria á Lapinha, localidade onde se travaram sangrentos combates entre as forças do Reino e as forças nacionalistas, em 1823.

Além dessa, haverá varias outras cerimonias commemorativas da grande data historica da Bahia, entre as quaes a inauguração da Exposição Pecuaria, organizada pela Secretaria da Agricultura do Estado.

Ainda a Vaga Para Pretor da 7.ª Pretoria Criminal

Foi classificado, pela segunda vez, para pretor da 7ª Pretoria Criminal, no ultimo concurso realizado, o dr. Sylvio Martins Teixeira.

Figura de remarcado destaque em nossos meios forenses, exercendo, com lisura e integridade, a magistratura ha muitos annos, tendo funccionado no cargo de juiz de direito foi bem merecida a sua classificação.

Em egual condição está, tambem, o dr. G. Estellita, uma das mais brilhantes mentalidades da moderna geração.

Noticias de Barra Mansa

O PREFEITO DO MUNICIPIO DE BARRA MANSA, INAUGURA VARIOS MELHORAMENTOS NO DISTRICTO DE QUATIS

BARRA MANSA, 28 — Do nosso correspondente) — Revestiu-se de grande solennidade a inauguração de varios melhoramentos no districto de Quatis, levados a effeito pelo dr. Izimbardo Rodrigues Peixoto, d. d. prefeito municipal de Barra Mansa, domingo ultimo, naquelle districto.

Em trem da carreira, seguiu a comitiva composta do sr. dr. prefeito, funccionarios da Prefeitura, pessoa gradas e representantes da imprensa.

Chegados que foram á estação de Quatis, foram ali recebidos pelas autoridades da localidade e grande massa de povo.

A inauguração dos alludidos melhoramentos, foi iniciado pelo jardim e coreto da principal praça local (Dr. Teixeira Brandão), onde o prefeito depois de desatar o laço symbolico que circumdava o coreto, pronunciou um breve discurso, entregando esse melhoramento ao povo quatiense.

Em seguida, usou da palavra o joven academico José Teixeira Leite, filho do ex-prefeito dr. Wanderlino Teixeira Leite, que agradeceu em nome do povo de sua terra aquelle melhoramento que acabava de se inaugurar.

Dali seguiu a comitiva para a ponte denominada Euclydes Cotia, a quem foi dada esse nome em homenagem a um dos quatienses que mais se têm devotado á sua terra sendo tambem a mesma inaugurada.

Essa ponte acha-se sobre o ribeirão do matadouro, e é um melhoramento de real valor pela sua collocação e pelos beneficios que presta ao logar.

Nessa occasião, usou da palavra o ex-prefeito dr. Wanderlino Teixeira Leite que saudou o prefeito em palavras candentes e sinceras.

Foram inaugurados ainda logo a seguir, a ponte sobre o ribeirão do Miranda, e o Posto de Prophylaxia e de Emergencia, melhoramentos esses que o povo agradeceu na pessoa de varios oradores que se fizeram ouvir.

Aproveitando a opportunidade dessas inaugurações, o sr. coronel Avelino Nobrega Soares, convidou, a comitiva prefeitural a inaugurar a sua machina de beneficiamento de arroz, que foi feito com grande solennidade e com a benção do vigario local. Após essas inaugurações, foi servido um almoço em casa do sr. Francisco Manoel Lisboa que o offereceu á comitiva.

Falaram por essa occasião varios oradores, tendo o nosso correspondente levantado um brinde á imprensa ali representada pelos nossos collegas da "A Nação".

A' noitinha, regressou a comitiva á Barra Mansa, depois de ser alvo de todas as manifestações de sympathia.

Venha ouvir "Please" e "Here Lies Love", os dois fox-trots da moda, pelos mestres de radio americano!

ONDAS MUSICAES
THE BIG BROADCAST
com STUART ERWIN
BING CROSBY LEILA HYAMS
BURNS & ALLEN KATE SMITH
MILLS BROTHERS BOSWELL SISTERS
ARTHUR TRACY e VINCENT LOPEZ

2ª FEIRA no BROADWAY

O Film de uma Geração

Cavalcade de Noel Coward
FOX

Diana Wynyard
Clive Brook

"Cada espectador encontrará em "Cavalcade" o que sua alma esconder de mais puro!" H. PONGETTI

2ª Feira Odeon

Dr. Asdrubal Rocha
Da Policlinica Geral. Clinica de molestias de Senhoras. Diathermia. QUITANDA, 47-2.º, diariamente das 13 as 17 horas.
PHONE 4-1759

Espere um pouco e Ganhará Dinheiro...

Porque comprar já o seu carro se em menos de 10 dias póde ver na

COMPANHIA COMMERCIAL E MARITIMA

RUA BENEDITINOS 1 a 7

O

AUTOPLANO

(O Automovel mais economico e Veloz de sua Categoria)

CINEMA!

"O meu boi morreu"

Não se assuste!... isto é apenas uma amostra do que veremos em "O meu boi morreu"

"O meu boi morreu" é o film que a United Artists vae offerecer ao publico, no dia 13 de julho vindouro. Vem a proposito relembrar que o film das 150 pequenas do outro planeta não é revista, exclusivamente, nem comedia, exclusivamente, por têr cincoenta por cento de cada coisa. Faz bem aos olhos e ao coração. Se o publico quer musicas alegres, modernas — encontra musicas desse genero. Se quer bellezas femininas — encontra-as em profusão. Se quer rir, mas rir desabaladamente, com os effeitos maliciosos de um comico do quilate de Eddie Cantor — acaba rindo mais do que esperava...

No mesmo programma, o Gloria — que continua sendo, e cada vez mais, a Casa do Camondongo Mickey — apresentará dois "animados" de Walt Disney de sensação: "Revista Mickey", por Camondongo e Minnie; e "Officina de Papae Noel", symphonia singular colorida.

Flagrante delicto

Lilian Harvey, por si só, com a sua figurinha vivaz em que tudo é movimento e rythmo, encanto e malicia, vale um espectaculo quando surge na sequencia de um film, tenha este o argumento que tiver. Avalle-se agora Lilian Harvey ao lado do seu galã predilecto ,esse Willy Fritsch, que sabe conquistar com um sorriso as sympathias de todas as "titias" impertinentes e o coração fragil das suspirosas jovens que frequentam os cinemas de todos os paizes! Pois, é exactamente isso o que succede em Flagrante delicto" — linda comedia musicada da Ufa, que o Programma Art fará exhibir no Alhambra, segunda-feira proxima. Os dois juntos, num film de enredo adoravel, com muita musica moderna e agradavel, muita malicia, muita scena digna dos olhos mais exigentes, é facto que dispensa qualquer commentario e deixa á publicidade o consolo de confirmar com um gesto simples de cabeça o que os "fans" unanimemente affirmam.

Ha tambem vibração comica em "O rei da jaula"

Em "O rei da jaula", o film que a Universal vae lançar no Pathé Palacio, a sequencia comica era indispensavel, de vez que o film tem uma agitação dramatica que é formidavel, impressionante. E puzeram no film episodios comicos que chegam sempre a proposito, que fazem abrandar na alma do publico a emoção que quasi toca o auge. Essa parte comica de "O rei da jaula", foi confiada a Andy Devine e Vince Barnett, dois comicos de fama, dois homens que conhecem o segredo raro de transformar um lance de tragedia em uma agitação de farça.

A parte dramatica, essa fica entregue a Clyde Beatty e Anita Page, dois astros de grande nome.

Como se viverá na Russia?

Ahi está uma pergunta que, se não anda em todos os labios, vive dentro de todos os cerebros.

A Russia dos Soviets tornou-se uma interrogação na vida internacional.

E' a incognita da equação social do universo.

Esta incognita se decifra, essa interrogação se explica e aquella pergunta se responde, através as scenas do film "15 annos de bolchevismo", que o Cinema Parisiense vae apresentar na proxima semana.

Em "15 annos de bolchevismo" mostra-se a capital da Russia, plenitude da vida das grandes cidades, com os palacios e monumentos, com a sua famosa praça Vermelha, onde se ergue o tumulo de Lenine, com seu povo e suas forças armadas, com seus heróes revolucionarios e seus homens de governo, em scenas da vida real, apanhados em todos os menores detalhes e nos seus maiores flagrantes, para um film, que é a primeira reportagem authentica da cinematographia na Russia dos Soviets.

Será preciso dizer mais, para mostrar o interesse que vae despertar na proxima semana o programma do Parisiense?

Sim! E' preciso que se diga que além deste film palpitante, curioso e opportuno, o Parisiense dá no mesmo programma o delicioso trabalho de Mae West em "Uma loura para tres", film que se recommenda porque é da Paramount, a marca das estrellas brilhantes e dos films notaveis. E ainda o que se passa no mundo através o insuperavel jornal da Fox. E mais uns minutos de boas gargalhadas arrancadas pelo boneco concebido pelo lapis genial de Disney, o celebre "Camondongo" da United, que é hoje um artista tão afamado quanto a Greta Garbo.

A semana vindoura será a semana gloriosa do Parisiense, não ha na Avenida quem apresente programma mais variado e interessante.

Grandes nomes

Bing Crosby, o maior az do radio americano, é o galã de "Ondas Musicaes"

O film que o Broadway annuncia para a proxima semana vae permittir que o nosso publico se ponha em contacto com os grandes nomes do radio americano — Bing Crosby, o maior delles todos, como principal interprete do film.

E' de facto o delicioso "croener das terras de Tio Sam quem encabeça o "cast", tendo por companheiros Stuart Erwyn e Leila Hyams.

Do effectivo do "broadcasting" americano, apparecem as irmãs Boswell, Arthur Tracy, o cantor das ruas, os irmãos Mills, Burns and Allen, além das duas grandes orchestras de jazz tão populares de uma a outra costa dos Estados Unidos. — a de Vicente Lopez, inexcedivel nas suas melodias hawaianas, e a de Cab Calloway, que melhor que nenhuma outra interpreta os suggestivos "blues" do sul dos Estados Unidos.

O film não vale porém somente pela apresentação destes grandes nomes.

"Cavalcade", o fim de uma geração!

Diana Wynyard, que faz a esposa de Olive Brook, em "Cavalcade", a ultima maravilha cinematographica que a Fox apresentará no Cinema Odeon, a partir de segunda-feira

Um dos mais bellos e empolgantes momentos deste primoroso — "Cavalcade" — o film de uma geração, é no final quando o casal Marryot, que o genio de Noel Coward idealizou como o padrão incomparavel da nobreza, reune-se no seu historico e romantico salão, para, juntos, como faziam todos os annos, saudar o fim do anno. Estamos em fins de 1932, e vamos vel-os numa velhice linda e gloriosa, e Lady Marryot perguntar a seu dedicado esposo:

— Já é quasi 1933! Tens algum brinde alegre para esta noite, querido?

— Sim, responde elle, tenho um brinde ao meu velho amigo — o Futuro! Mas primeiro brindarei a ti, minha adorada!

— Eu tambem a você, meu leal e amoroso esposo. Bebamos ainda ás glorias e aos triumphos do passado, e aos pezares tambem. Aos nossos idolatrados filhos que tomaram parte nesta inesquecivel cavalgada! Ao espirito da coragem e galanteria que foi delles! E que a nossa amada patria seja sempre digna, grande ... viva sempre em paz!

— Dignidade... Grandeza... E sempre a paz!

Uma drama de alta espionagem... matrimonial!

"PELA FECHADURA", O PROXIMO FILM DE KAY FRANCIS E GEORGE BRENT...

Os "fans" estão de parabens! E não é para menos. A Warner-First National, para enlouquecer a cidade, resolveu juntar, finalmente, em um só celluloide elegante, luxuoso, emocionante a formusura sem par de Kay Francis e o garbo irresistivel de George Brent, esse tyranno que tem uma apaixonada em cada mulher dos 14 aos cincoenta annos! O film intitula-se "Pela fechadura" (Keyhole), e apresenta-nos esse par adoravel num romance ultra moderno que é um drama da mais alta espionagem... matrimonial!

O Gloria vae exhibir esse film, a partir do proximo dia 6 de julho.

Quem não viu "Rasputin e a Imperatriz" e "Como me queres"?

Descansem os que não puderam ver, os que não puderam consagrar, no Palacio-Theatro, o cinema de todo o Rio chic — "Rasputin e a Imperatriz", o grande espectaculo interpretado por John, Ethel e Lionel Barrymore, e "Como me queres", o finissimo romance de Pirandello, que Greta Garbo interpretou.

Descansem os que não se empolgaram com esses dois films da Metro-Goldwyn-Mayer, porque o Imperio os reapresentará já segunda-feira, para alegria tambem de muita gente que os reverá encantada...

"A Irmã Branca"

Somos, por indole, contrarios ao confronto, notadamente em assumptos de arte. O mesmo trabalho, interpretado por duas artistas, não obriga nenhuma dellas a seguir, rigorosamente, o espirito emprestado pela outra. Se a primeira lhe deu nuances impressivas, violentas, asperas e exactas, que são o reflexo de sua personalidade, a segunda pode ceder, ao mesmo papel, nuances suavissimas, não menos exactas, por serem, tambem, personalissimas.

"A Irmã Branca" foi o triumpho integral de Lilian Gish. Querer, no emtanto, descobrir se Helen Hayes fez melhor, ou peor, "A Irmã Branca" é rematada tolice. O essencial é justamente que ella o fez differente, o sentiu á sua maneira. Este film marcou "records" de bilheteria, para a época, assombrosos. Tornou-se o espectaculo quasi infallivel de semanas santas seguidas. E a Metro, tendo agora, em suas mãos, outra actriz capaz de arcar com a responsabilidade dramatica de Angela, — que é

Helen Hayes, em "A Irmã Branca"

Helen Hayes — compreendeu muito acertadamente a chance de reviver o drama, na época do sonoro. Helen Hayes reviveu a figurinha mystica da joven italiana que tão precipitadamente se entregou ao claustro, quando seu coração não estava adormecido, e muito menos morto, para o amor ao homem que lhe fizera raiar uma nesga pequenina de felicidade.

Houve, no "scenario" de agora, grandes alterações, que o tornam ainda mais humano. Ha episodios de guerra que não existiam na versão silenciosa e se ajustaram, admiravelmente. O papel de Clark Gable — que da vez passada pertencia a Ronald Colman — possue muito maior extensão e relevo. Sente-se a preoccupação de dividir o realce do "cast" pelos dois protagonistas, e assim "A Irmã Branca" pertence, de direito, cincoenta por cento a cada um delles: Helen Hayes e Clark Gable.

Pode o entrecho ser demasiado literario para a época. E o será decerto. Pode a geração de nossos dias duvidar que os dois amantes se privassem da sua felicidade, na hora em que o poderiam fazer, por motivos tão pueris. Mas, ainda assim, e apesar da excessiva emotividade de "A Irmã Branca", ella continua sendo um espectaculo para os bons, já que não conseguirá regenerar os máos... Mas ainda existirão esses bons, capazes de reconhecer o magno sacrificio da "Irmã Branca"?

(Chronica do 1|4 de hora cinematographica da Radio Phillips).

O preço de uma epopéa

"A esquadrilha perdida", da RKO-Radio, vae ser exhibido, breve, no Brodway. Celulloide de alta sensação, offerece-nos ainda como attenuante de situações demasiado amargas, a graça romantica da mais linda historia de amor. Intervem na interpretação seis grandes "astros". São elles: Richard Dix, Dorothy Jordan, Von Stroheim, Joel Mc Crea, Mary Astor e Robert Armstrong.

Um film só com mulheres!

EIS "SENHOORINHAS DE UNIFORMES"

"Senhorinhas de uniformes", fala-nos de um grande internato onde a disciplina era ferrea, e onde havia uma bôa e caridosa instructora, por cuja bondade se apaixona uma das educandas. E o thema se desenvolve cheio de encantos e de belleza. Dorothea Wieck e Hertha Thiele são as artistas principaes desse film que o Alhambra nos vae dar brevemente, e que vae ser o encanto de todos.

NO FORO MILITAR

ENCERRAMENTO DOS TRABALHOS DO CONSELHO PERMANENTE DA 1ª AUDITORIA DE GUERRA

Tendo se reunido pela ultima vez o Conselho Permanente de Justiça Militar da 1ª Auditoria de Guerra, da 1ª C. J. M., composto dos officiaes, juizes: tenente-coronel Dalmo Ribeiro de Rezende, presidente; capitão medico dr. Claudiano Joaquim Bezerra Cavalcanti, capitão intendente Isaac Ferreira e 2º tenente Alvaro Paiva de Araujo, conselho esse sorteado para funccionar durante o segundo trimestre do corrente anno, o Auditor, dr. Garcia Dias de Avila Pires, ao findar os trabalhos, salientou os grandes serviços prestados pelos juizes á causa da justiça, concorrendo grandemente para que a primeira auditoria de guerra possa estar com todo o seu serviço em dia e, para demonstrar a actividade e o esforço com que se dedicaram os juizes e os demais funccionarios, publicamos abaixo a estatistica dos trabalhos durante o segundo semestre do corrente anno: a) Insubmissão — 721; b) deserção — 92 e c) Forma ordinaria — 18. Total — 831 processos julgados durante o semestre acima citado.

FERIAS DE JUNHO

COLONIA DE FERIAS DA ESCOLA BRASILEIRA DE PAQUETA'

Banhos de mar e de sol. Passeios. Jogos. Fogueiras de São João e S. Pedro. Pedidos pelo telephone 24 — Ilha de Paquetá. Ha vagas para o 2.º semestre

Photographia da lista geral, nos dias seguintes ás extracções no DIARIO CARIOCA

Emprestimos
Sobre Penhores
A SALVADORA LTDA.
31 — RUA PEDRO I — 31

A
Confeitaria Colombo
solicita da sua Exma. Clientela a finesa de incluir na sua lista de fornecimento para o mez de Julho algumas latas do finissimo e incomparavel
Azeite "Flôr de Ouro"

PROCOPIO
ESTA' REPRESENTANDO NO C A S I N O
UMA COMEDIA QUE E' A PREOCCUPAÇÃO ACTUAL DE TODA A CIDADE DO RIO!
"Deus Lhe Pague"
A obra-prima de JORACY CAMARGO, escriptor laureado pela Academia Brasileira
HOJE — ás 20 e 22 horas — HOJE
AMANHA — Vesperal Elegante — 16 horas — AMANHA
RESERVEM LOCALIDADES COM ANTECEDENCIA
Moveis da Casa Bella Aurora (filial) — Radio Colonial da Casa Edison — Lustre de F. R. Moreira

O POVO RECLAMA

E' indispensavel que, não só a Saude Publica, como tambem a Fiscalização da Municipalidade, lancem suas vistas para o pardieiro que existe na rua Visconde de Itauna, 97. A imundice que ali predomina, sem que nenhuma providencia seja tomada pelo seu proprietario, exige medidas que venham acautelar os moradores daquella habitação collectiva, na imminencia de se verem attingidos por qualquer epidemia.

Não se explica, como e porque até hoje as nossas repartições de hygiene não encetaram a necessaria campanha a esses antros de imundice.

Delegação do Centro Brasileiro do Commercio e Industria de São Paulo

O Centro Brasileiro do Commercio e Industria outorgou ao seu associado, o sr. Attalo Ferreira, poderes especiaes de seu Delegado em São Paulo para organizar, na conformidade dos seus estatutos, Directorios Municipaes naquelle Estado da Federação.

BOLSAS Luvas, Sapatos e Pelles, lavamos e tingimos em qualquer côr. Av. Passos, 27-1º andar.

DIARIO CARIOCA

Propriedade da S. A. DIARIO CARIOCA

DIRECTORES:
Horacio de Carvalho Junior
J. B. Martins Guimarães.

CHEFE DA REDACÇÃO:
Danton Jobim.

EXPEDIENTE:

Endereço telegraphico: DIARIO CARIOCA
Telephones: Direcção: 2-3018; Administração: 2-3023; Redacção: 2-1550; Officinas: 2-0824

ASSIGNATURAS:

Para o Brasil		Para o exterior:	
Anno	60$000	Anno	80$000
Semestre	30$000	Semestre	45$000

Venda avulsa: Capital 100 rs. — Interior 200 rs.
Aos domingos 200 rs — Interior 300 rs.

São cobradores autorizados os srs. Lourenço Amaral e J. T. de Carvalho.

SUCCURSAL EM S. PAULO:
Director: José Armando Affonseca — Rua Tres de Dezembro, 14-4º andar — Salas 4 e 5.
Telep.: 2-6308.

CORRESPONDENCIA:
Toda a correspondencia com valores ou sobre assumptos que entendam com assignaturas, remessa do jornal publicidade retribuida e outros de interesse da administração deve ser dirigida ao gerente do DIARIO CARIOCA.

O Director-Presidente da S. A. DIARIO CARIOCA estará diariamente neste jornal das 14 ás 16 e das 22 ás 24 horas e o Director-Thesoureiro das 9 1|2 ás 12 hs. e das 16 ás 18 1|2 horas.

INSPECTORES VIAJANTES DO "DIARIO CARIOCA"

Em serviço de inspecção do "DIARIO CARIOCA" percorrem o Estado do Rio de Janeiro, o sr. Raul de Brito Chaves; e os Estados de Minas e Espirito Santo, respectivamente os srs. Alcindo Pereira da Cruz e Romualdo Perrotta.

SO' SENTE FRIO

quem não tem agasalhos

SO' NÃO TEM AGASALHOS

quem não adoptou ainda
o SYSTEMA CREDIARIO da

"A EXPOSIÇÃO"

que permitte adquiril-os
a credito, com pagamentos suaves, a longo prazo.

Avenida — Esq. de S. José

O ESFORÇO DO BRASIL

Publicações estrangeiras de imputabilidade nos altos circulos financeiros estão enaltecendo o esforço do Brasil no sentido da regularização de suas dividas externas.

Não se pode duvidar da espontaneidade de taes conceitos, e devemos mesmo ter a franqueza de declarar que os merecemos, pois temos a consciencia de tudo haver feito e tudo fazermos ainda para mostrar que a depressão mundial não seria e não é pretexto a nos evadirmos de compromissos a que sempre fizemos honra.

Não precisamos de realçar ainda — tantas vezes o temos feito — a obra financeira da ditadura. Ella é, a todos os titulos, a todos os respeitos, simplesmente notavel. Sob esse aspecto, nem as paixões exacerbadas de partido poderão negal-a, porque os factos são um luminoso depoimento a seu favor, e deante dos factos, cedo ou tarde, as paixões deperecem.

Para ter-se a idéa exacta do valor dessa obra, cumpre considerar que ella começou com uma herança de derrocada e proseguiu assaltada por perturbações politicas tenazes, que desfecharam numa revolução dentro da revolução.

Por entre innenarraveis obstaculos, pois, foi que o Brasil conteve as demasias depreciativas do seu cambio, resgatou um credito de grande vulto com os recursos proprios e defendeu sua economia contra mais funestas repercussões da crise, sem perder de vista a conveniencia de ir attendendo ás exigencias mais prementes de suas responsabilidades no exterior.

Ora, com franqueza, numerosos paizes não se têm obstinado nessa preoccupação de regularidade. Alguns grandes paizes mesmo têm preferido rumos diversos. Não duvidamos de que a isso tenham sido compellidos por circumstancias inelutaveis, mas tambem com estas tivemos de arcar e em momentos dramaticos de desordem interna, de modo que só legitimas razões de desvanecimento nos sobram deante do que conseguimos fazer em obediencia a superiores inspirações da nossa consciencia moral.

A impontualidade, hoje, não é desdouro, sendo até um ponto de partida para a discussão de dividas e contratos. Nós mesmos aqui tivemos larga corrente de impontualistas, para os quaes era um crime contra o patrimonio economico da Nação o respeito escrupuloso á fé dos compromissos.

Poderiamos relegal-os indefinidamente, porque exemplos de polpa não nos faltariam como excusa. Não nos deixamos, porém, seduzir e, se chegamos ao terceiro "funding", fizemol-o de tal sorte, que, praticamente, não proscrevemos do nosso conjunto de obrigações os onus que nos assoberbavam, e menos pela suspensão dos pagamentos, do que pelas condições especiaes do mercado de cambio, negociamos e obtivemos a moratoria.

Semelhante conducta não passou despercebida nas altas espheras da finança mundial e só poderia valer-nos naturalmente um pleno reconhecimento de correcção, de boa vontade, de orientação firme.

Os factos ahi estão revelando que tudo ganhamos com a rota preferida, e em primeiro logar a autoridade que hoje temos para encaminhar, consultando sem embaraço os nossos interesses, a solução de problemas connexos, que estão sendo resolvidos de um modo indubitavelmente feliz.

O TEMPO

Districto Federal e Nictheroy — Tempo: instavel. Temperatura: estavel á noite e em elevação de dia. Ventos: predominarão os de norte a leste.

Trajecto Rodoviario Rio-S. Paulo — Tempo instavel, sujeito a chuvas. Temperatura: estavel á noite e em elevação de dia. Ventos: predominarão os de norte a leste, frescos.

TOPICOS

AMPARANDO OS MARITIMOS

O CHEFE do Governo Provisorio assignou, hontem, na pasta do Trabalho um decreto de alta importancia social: criando o Instituto de Aposentadoria e Pensões dos Maritimos. Os trabalhadores do mar veem assim realizada uma das mais velhas das suas aspirações. Velha e justa.

O Governo revolucionario criando o Ministerio do Trabalho e imprimindo-lhe uma orientação honesta de amparar e garantir as reivindicações dos nossos proletarios, está cumprindo um dos mais nobres postulados da Alliança Liberal e resolvendo um dos problemas mais sérios do mundo actual. O que em outras nações tem custado lutas cruentas, com derramamento de sangue e sacrificio de vidas, o Brasil está fazendo dentro da ordem, dentro do respeito mutuo e com o espirito da mais nobre collaboração.

O decreto que o sr. Salgado Filho elaborou e o sr. Getulio Vargas assignou, hontem, vem abrir para os nossos homens do mar novos horizontes, dando-lhes maior estimulo para as suas lutas quotidianas e uma recompensa, aos que durante annos, se sacrificam a bem da collectividade.

TINHAMOS RAZÃO

DIAS atrás, escrevemos nesta pagina um artigo versando a seguinte these: a justiça eleitoral, salvo a côrte superior, deveria compôr-se de magistratura especialmente nomeada, afim de garantir a essa mesma justiça a absoluta independencia de que necessita para poder preservar a pureza do voto.

E argumentavamos: em não poucos Estados, diga-se mesmo em quasi todos, os juizes dependem, directa ou indirectamente, por esta ou por aquella razão, dos detentores do poder; e muito mais nesta phase de poderes discricionarios.

Como esses detentores é que nomeiam, removem, aposentam e até demittem os juizes, podendo mesmo suspender-lhes o pagamento dos vencimentos, obvio é que elles gosam de uma independencia muito relativa, senão precaria, diante dos gestores locaes que são, cumulativa e escandalosamente, chefes de partido.

Tinhamos razão. O interventor do Pará, que está sendo accusado de responsavel por eleições fraudulentas, acaba de remover um juiz de direito que teve a semcerimonia de se alheiar, como lhe cumpria, dos interesses da politicagem official.

Violou elle, deliberadamente, o principio cardial da inamovibilidade. E por ahi se avalia o grau de independencia que garante aos juizes paráenses uma actuação imparcial e irreprochavel no exercicio da judicatura eleitoral.

UM GRANDE MORTO

NO DIA 28 de junho, em 1913, ha 20 annos portanto, morria o presidente Campos Salles.

Uma ephemeride de tal relevo na historia nacional merece a nossa civica reverencia. Se Floriano, morto um dia depois no mesmo mez embora muitos annos antes, consolidou o regimen republicano, Campos Salles consolidou, com as finanças publicas, o credito da Nação.

Vinhamos de oito annos repartidos entre a guerra civil e o pandemonio financeiro. Urgia, aproveitando a paz do sul, obtida no quadriennio de Prudente, restaurar financeiramente o paiz e estimular-lhe as energias economicas.

Campos Salls, republicano sincero e patriota destemeroso, arcou com a interpreza gigantesca. O que soffreu no poder ainda não foi olvidado. Como resistiu, sem violenica, á desordem, á anarchia, ao enxovalho da autoridade, está na memoria de todos.

Ao cabo do seu governo, o credito se achava revigorado, o cambio firme, o Thesouro em ordem, a bôa fama externa do Brasil reconquistada.

O seu dynamismo economico-financeiro tornou possivel o dynamismo progressista e civilizador de Rodrigues Alves. Foram os dois maiores, mais fecundos quadriennios que teve a Republica. Mas, se o filho de Guaratinguetá pôde construir em relativa folga, o filho de Campinas curtiu dramaticas vicissitudes para deixar á Patria a obra inolvidavel a que se vinculou o seu grande nome.

BOLETIM DO DIA

Num mesmo jornal duas noticias. O proprietario de certo "cabaret" de Belém do Pará constituira advogado para cobrar avultada quantia que um estrangeiro que anda fazendo a America perdera no jogo e se recusára a pagar allegando deshonestidade do parceiro.

Como será aforada essa demanda? Eis a pergunta que emerge dessa noticia. Encontra-se no Codigo Civil, é verdade, preceito sobre a cobrança de dividas de jogo. Mas, dos jogos permittidos, como a corrida de cavallos, a loteria e os que a lei expressamente autoriza.

João Luiz Alves a respeito annota: "Os jogos de azar, a aposta, a loteria ou rifa não autorizadas, são passiveis de pena, como contravenções (Cod. Pen. arts. 369 a 374) e, como taes, não podem gerar obrigações contratuaes", conclusão certamente extraida do preceito segundo o qual é virtualmente nullo o acto juridico quando illicito o seu objecto.

Por illicito se tem o que a lei prohibe. Na hypothese, não só prohibe como impõe sancção.

Não ha, que se conheça, nenhum decreto revogando o Codigo Penal. Ao contrario, todos os dias divulgam-se actos confirmatorios da vigencia e severidade das leis penaes. São pobres diabos presos frequentemente por arriscarem na sorte, desmoralizados com os seus nomes e retratos nas folhas, recolhidos á enxovia, processados e mettidos nos bancos dos réos.

Sendo assim, as conjecturas em torno da acção que vae ser proposta, pomposamente, perante o fôro do Pará são as mais estonteantes. A primeira indagação é sobre a desenvoltura do banqueiro que se confessa, ante a justiça e impunemente, infractor da lei, explorador de jogo num "cabaret", quando não existe nenhum decreto federal (e só federal poderia ser) revocatorio do Codigo.

Mas, a perplexidade augmenta lendo-se a outra noticia, esta referente a um casino, na Villa Sophia, em Sto. Amaro, situado a vinte kilometros da capital de São Paulo. Notando a gerencia da tavolagem quiçá elegante que á caixa eram recolhidas, das mesas de "chémin de fér" e "campista", fichas falsas de 500$ e de 200$000, que fez? Chamou a policia. Um dos melhores "sherlocks" da terra foi posto á disposição do contraventor para assegurar-lhe o ganho, ou sejam os frutos da contravenção. E a policia protegeu o "tripot". Prendeu um homem que possuia fichas de madreperola daquelles valores e suspeitas de falsas. Foi além. Expedio avisos a Montevidéo, Santos, Poços de Caldas e Rio de Janeiro, onde o gerente do Villa Sophia tem collegas, de que ha uma quadrilha que attenta contra os lucros da contravenção.

Em que preceito de lei ou de direito assenta essa protecção ninguem sabe. Mentem os que affirmam que em qualquer ponto do territorio nacional esteja regulamentado o jogo. Que apontem, se capazes, um decreto a respeito, emanado do poder competente. Não ha.

ADOLPHO BERGAMINI

Outra Condemnação Implicita

Varios analystas da Lei de Aposentadorias e Pensões têm dito que são os proprios ferroviarios, isto é, a classe pretensa ou suppostamente favorecida por essa lei, quem possue maior idoneidade para se pronunciar sobre ella. E, a seguir, assignalam a veemencia e a persistencia com que a referida classe vem pugnando pela revogação do já famoso, tristemente famoso, Decreto 20.465.

Em verdade, reveste-se de excepcional importancia a attitude francamente hostil para com esse ensaio de legislação social, que os principaes, os supremos interessados assumiram, desde principios de 1931, logo após a promulgação daquelle Decreto.

Ha, nessa criação do Brasil post-revolucionario, attentados a interesses e direitos de classes outras, conforme se tem provado exaustivamente. O mais impressionante, porém, do caso é aquella em favor da qual se diz haver legislado, manifestar-se tão resolutamente contraria ao authentico "presente de gregos", com que a distinguiram.

Comparavel, todavia, a essa demonstração dos erros commettidos pelos confeccionadores da lei em debate, afigura-se-nos que é a contida na orientação preferida ultimamente pelo Ministerio do Trabalho, no trato de um assumpto rigorosamente análogo, ou, melhor, identico.

E' sabido de todos que o seguro dos maritimos, para o qual o alludido departamento do serviço publico voltou suas vistas, nestes ultimos tempos, em dois pontos capitaes propende a differenciar-se do instituido para os trabalhadores terrestres: uma Caixa unica, em vez de uma Caixa para os empregados de cada empresa; e, como base da contribuição das companhias, o montante do salario do pessoal inscripto, e não a extravagante, a iniqua, a inconcebivel percentagem sobre a renda bruta dessas companhias.

A identidade das situações é perfeita. O instituto é um só, e as peculiaridades do trabalho no mar ou em terra não bastam, nem, mesmo, se prestam, de modo algum, para fundamento de discriminações e variantes. Se o governo se dispoz a legislar, quanto ás aposentadorias e pensões dos maritimos, por maneira diversa da adoptada, antes, para as dos ferroviarios e classes annexas, é porque, evidentissimamente, colhera má impressão da experiencia levada a termo.

Esse facto implica, portanto, na condemnação pelos proprios governantes, do Decreto 20.465, e torna, decididamente, inexplicavel que este ainda subsista.

A VOZ DE OUTRO SINO

Jayme de Barros

Não se poderá dizer da revolução paulista o que alguem disse da de 1930, isto é, que foi feita mais com chumbo de linotypo do que com chumbo de bala. A collaboração da imprensa foi sem duvida enorme. Mas é preciso não esquecer que sua liberdade era limitada. Na verdade, ella não conduziu os acontecimentos. Foi arrastada na sua caudal.

....

Mas, em compensação, se jornalistas e escriptores não tiverem o que contar depois de 24 de outubro, porque tudo fôra feito antes, no fogo de barragem das baterias, de linotypos, agora, após o desastre das armas paulistas, ahi estão elles todos a postos, para narrar o que foi a arrancada de 9 de julho.

Tenho aqui deante de mim mais um livro sobre a historica jornada. E' "São Paulo Venceu!" — de Arnon de Mello, o primeiro que apparece do lado de cá, contando o que se passou no sector mais ameaçado das forças ditatoriaes. E' a voz de outro sino. Voz sonora e clara que enche agora o espaço.

Mas, curioso, essa voz, longe de distoar, dissonante, harmoniza-se, funda-se, na orchestração dos carrilhões paulistas, que celebram o heroismo e a victoria moral de São Paulo.

Livro sereno, de instantaneos, de momentos interessantissimos da luta, dos seus minutos mais tragicos, "São Paulo Venceu!" — é mais uma prova não só do talento, mas da bravura do jornalismo adolescente que estreou na imprensa do Rio, em 1930, indo bater á porta dos vencidos, para conceder-lhes a palavra.

Aliás, nessa occasião, com o choque, a maioria delles havia perdido a voz.

E não a recuperaram, alguns, até hoje.

Arnon de Mello sustenta, no seu livro, a these de que São Paulo venceu porque reintegrou a revolução de 1930 em si mesma, completando-a. E' difficil saber, antes de tudo, o que foi essa revolução, para depois se verificar si de facto ella conseguiu, com a reacção paulista, descobrir-se a si propria.

....

A meu ver, São Paulo não venceu só por isso. Venceu, tambem, mostrando aos triumphadores que era impossivel não só viver sem elle, mas até mesmo com elle, sem sua grandeza. Foi quando começou, depois do mallogro de suas armas, a absorpção dos vencedores. A Grecia antiga, dominada pelos romanos, tornou captivos os vencedores pela infiltração de sua cultura, de sua arte, de seu genio. São Paulo começou a assimilação dos triumphadores, mostrando-lhes o esplendor de sua actividade constructora, o impeto de seu progresso, a grandeza de sua civilização, construida com trabalho, suór e sangue.

No dia seguinte ao da victoria das forças ditatoriaes, fiz, de publico, essa prophecia facil. Vejo-a agora confirmada pelos factos e, noutro sentido, embora, pelos agudos conceitos e pelos claros raciocinios do joven autor de "São Paulo Venceu!".

No seu livro, Arnon de Mello reuniu documentações preciosas, com rara probidade historica, e observou tudo, dos factos mais importantes, aos detalhes mais curiosos. Não lhe escapou o tonico do general Góes Monteiro, á sua mesa, no quartel general em Barra do Pirahy, nem as duzentas e cincoenta grammas de manteiga, de que o capitão Ricardo Hall se servia diariamente, por prescripção medica.

No trabalho do joven talentoso jornalista ficou demonstrado que São Paulo teria vencido materialmente pelas armas se, mallogrado o plano inicial, houvesse surgido um chefe militar audacioso e de boa estrella, capaz de improvisar outro, exigido pelas circumstancias, e que seria naturalmente o de despejar as tropas constitucionalistas sobre o Rio de Janeiro.

Conforta o coração e alegra o espirito, assistir a bravura das affirmações do intrepido jornalista das paginas serenas, honestas e viris de "São Paulo Venceu!".

POLITICA PERUANA

COMO FICOU ORGANIZADO O NOVO GABINETE

LIMA, 29 (Havas). — E' a seguinte a composição do novo ministerio:

Presidencia do Conselho: Jorge Prado. Relações Exteriores: Solon Polo. Guerra. Manuel Rodriguez. Marinha: commandante Rotalde. Interior: S. Muro. Obras Publicas: Alaiza Roel.

A CONFERENCIA DO DESARMAMENTO

FORAM ADIADOS OS TRABALHOS DA GRANDE ASSEMBLEA

LONDRES, 29 (Especial para o DIARIO CARIOCA) — A Assembléa da Conferencia do Desarmamento, aqui reunida, approvou, hoje, a proposta adiando os trabalhos até o dia dezeseis de outubro proximo. Apenas a representação allemã votou contra, emquanto que a delegação da Hungria se absteve de votar. Os representantes da Grã Bretanha, França e Italia prometteram a collaboração dos seus respectivos governos nas negociações conduzidas pelo presidente da Conferencia, sr. Henderson, no sentido de convencer os demais paizes da conveniencia em se adiar os trabalhos da actual reunião.

NA CONFERENCIA ECONOMICA

UMA NOTIFICAÇÃO DA DELEGAÇÃO FRANCEZA

LONDRES, 29 (Especial para o DIARIO CARIOCA). — A delegação da França á Conferencia Economica aqui reunida notificou ao presidente da assembléa que a não ser que se chegue a qualquer accôrdo dentro de uma semana sobre a estabilização monetaria, proporá o adiamento dos trabalhos por tempo indeterminado.

OS SETE ANZOES DO DIABO

HUMBERTO DE CAMPOS

Atravessava, naquelle dia, frei Bertholdo de Ratisbona, uma fria floresta da Alsacia, quando, tomado de fadiga, se sentou na raiz humida de uma carvalheira, descansou o bordão e a pùcara de madeira em que bebia agua pelos caminhos, e encostou a cabeça nas mãos, para adormecer.

O paiz que o humilde franciscano então percorria semeando a santa palavra do Mestre, era uma das regiões mais perigosas daquelles tempos. Malfeitores fugidos dos povoados erravam, solitarios pelos bosques, surpreendendo os pastores retardatarios ou os viandantes desprecavidos. Acossados pelo frio e pela fome, naquelle inverno que afugentára todas as presas selvagens, bandos de lobos uivavam soturnamente na solidão, tornando-a mais triste e pavorosa. A aldeia mais proxima ainda estava, porém, muito longe, e, colhido pela noite, que se approximava, e pelo cansaço, que era muito, o piedoso viajante fechou os olhos, e dormiu.

Dormiu, e sonhou. No seu sonho não appareceram, no emtanto, nem os salteadores, nem os lobos. O espectaculo que se desenrolava na sua imaginação, tornada delirante pela fome, fôra, talvez, uma illusão dos sentidos. Mas elle vira tudo, assistira tudo, mesmo com os olhos fechados. A principio, era apenas um vulto escuro, alto, sinistro e silencioso, embuçado em uma grande capa, mais negra que a propria noite. De repente, reconheceu-o: era o Diabo, em pessôa! Calado, medindo os passos, como um grande corvo o monstro approximou-se de uma carvalheira, e subiu. Uma vez no alto, acocorou-se em um dos galhos, encolheu-se como um morcego enorme, tirou da cintura um novello de fios, em cujas sete pontas havia sete anzóes.

— Que irá fazer este peccador maldito? — gemeu, persignando-se, o franciscano. Irá pescar os lobos da selva, as serpentes das moitas, ou os malfeitores que por aqui transitam, procurando os viajores transviados?

Pausado e funebre, movendo-se sem ruido, como se fosse feito de sombra, Satanaz encolhera-se no seu galho, e estendera para o chão, escuro e retorcido, o primeiro anzól. E não se havia passado um minuto quando se approximou uma figura humana, que vinha descuidada pela floresta.

— Meu irmão, foge! — quiz gritar, espavorado, frei Bertholdo, prevendo o destino do desgraçado.

A voz morreu-lhe, porém, na garganta, e o homem, que vinha devorando uma perna de javali, foi de repente colhido na bocca pelo anzól do pescador sinistro, que o suspendeu até o galho da carvalheira, onde o amaldiçoado o metteu no seu sacco.

Tremulo, afflicto, o frade recapitulava, horrorizado, o que acabava de ver, quando se approximou outro vulto de viajante. E outra pescaria foi feita: a mais outra, e mais outra, num total de sete creaturas, correspondentes aos sete anzóes, sendo a segunda um invejoso, apanhado pelos olhos; a terceira um preguiçoso, colhido pelas mãos; a quarta, um soberbo, apanhado pela cabeça; a quinta um colérico, levantado pelo coração; a sexta, um avarento, fisgado pelo bolso; a setima, um luxurioso, attingido na carne, que se poz, de prompto, a sangrar immundicie.

Num esfôrço desesperado, frei Bertholdo tentou, de novo, salvar aquelles infelizes.

— Santo nome de Deus! — gritou, com todas as forças.

E accordou. Em torno delle havia apenas rastros de lobos, que lhe haviam farejado os pés, babando-lhe as alpercatas rasteiras. Uma claridade doce acariciava, em cima, a copa das arvores altas. Amanhecia. Aterrorizado, ainda, com o que vira no seu delirio, o franciscano poz-se de joelhos, e orou longamente. Em seguida, ergueu-se, tomou a pucara e o cajado, persignou-se de novo, e partiu.

VIDA MUNDANA

BODAS DE PRATA

Dr. Pedro Vicente de Azevedo Junior-d. Maria Thereza Nogueira de Azevedo — Por entre as alegrias do seu lar feliz e as carinhosas homenagens de seus innumeros amigos e admiradores, vêem transcorrer, amanhã, o 25º anniversario do seu enlace matrimonial o dr. Pedro Vicente de Azevedo Junior, alto funccionario do Estado de São Paulo, e sua exma. esposa, sra. d. Maria Thereza Nogueira de Azevedo, residentes na capital paulista, de cuja sociedade são ornamentos de invulgar destaque.

Commemorando o auspicioso acontecimento, o nosso distincto amigo e director da succursal de DIARIO CARIOCA em São Paulo, dr. José Armando Affonseca, que é genro do illustre casal que festeja as suas bodas de prata, e sua digna consorte, exma. sra. d. Gilda Vicente de Azevedo Affonseca, farão celebrar missa votiva, ás 9.30 horas de amanhã, na egreja de São José, daquella cidade; e á noite, em sua residencia, á rua Bolivia n. 8, offerecerão recepção ás pessoas de suas innumeras relações de amizade.

A's grandes e justas homenagens que por aquelle venturoso motivo serão tributadas ao illustre dr. Pedro Vicente de Azevedo Junior e a sua exma. esposa, DIARIO CARIOCA se associa de todo o coração, com os votos mais sinceros de perennes felicidades.

VIAJANTES

Seguem domingo proximo a bordo do massilia a caminho da Europa o industrial José Pereira Soares e sua esposa d. Eulalia Ramagem Soares, progenitores do nosso companheiro Raymundo Soares. O embarque do distincto casal que desfruta vasto circulo de relações de amizade em nossa alta sociedade, promette ser bastante concorrido.

— **De retorno de uma viagem de estudos** —Procedente dos Estados Unidos da America do Norte, onde foi estudar os methodos modernos e efficientes postos em praticas no commercio da grande capital norte americana para lançal-os aqui e em S. Paulo, chegará hoje ao Rio o sr. Lauro de Souza Carvalho, chefe da firma proprietaria das "Lojas A Exposição Ltda.", de S. Paulo, e da "A Exposição", o grande magazin da Av. Rio Branco.

Assim, dentro de breves dias, teremos novidades palpitantes introduzidas no commercio das duas grandes capitaes por intermedio do sr. Lauro Carvalho.

FESTAS

Botafogo F. Club — O programma social do Botafogo F. C. marca para depois de amanhã, domingo, mais um dos apreciados jantares dansantes, que reunem sempre a melhor sociedade do Rio. Com a participação de excellente orchestra, essa reunião começará ás 21 horas.

O MEU BOI MORREU

Vá pondo em forma os seus 5 sentidos! Ahi vem "coisa"... e da bôa!

S A L O N

Le Theatre Libre

Depois da partida de Mme. Lucie Mardrus casada com o "theorico" das mil e uma noites", conferencista sobre a qual circularam as mais contradictorias opiniões, o publico elegante aguardou com certa ansiedade a "chance" de ouvir francez.

Hontem esse desejo foi satisfeito.

Mr. Robert Garric doutrinou, como de costume no Petit Trianon que a magnanimidade da França concedeu aos immortaes do Brasil.

Até hoje, o thema evidentemente mais interessante e talvez onde Robert Garric tenha sido mais feliz foi o symbolismo.

Sobre Paul Bourget, sem tentar é claro, fazer restrição ao hyalino talento do conferencista a "lecture" foi um tanto deficiente.

A de hontem, sem ser de interesse geral, esteve profunda.

Seria para admirar que entre os ouvintes se encontrassem os homens que escrevem para o nosso theatro.

O grande mal do brasileiro é a incultura generalizada; sabe-se sempre aquillo de que não se tem necessidade.

Os criticos de Theatro e os seus escriptores são excellentes botanicos. Os politicos em regra conhecem balistica ou Historia das Literaturas.

Por isso seria admiravel que os nossos Noel Coward tivessem comparecido hontem.

Estudar é o primeiro passo para aperfeiçoar. E se existe alguma coisa que necessite ainda muita perfeição é o Theatro Nacional.

E' preciso "não deixar ficar como está para ver como é que fica"...

ANTONIO GABRIEL

— **Sociedade Academica de Medicina e Cirurgia** — Realiza-se hoje ás 8 1|2 horas a sessão ordinaria do departamento de cirurgia da Sociedade Academica de Medicina e Cirurgia na av. Mem de Sá 197.

Na ordem do dia falarão: academico Mauro Lins e Silva sobre "Contribuição ao tratamento da Ozena; e o academico Affonso D. Ravoret: "Casos de Cirurgia gastro-intestinal".

Dirigirá os trabalhos o docente dr. Aristides B. Monteiro.

NOIVADOS

Contratou casamento hontem, o sr. Manoel Lacerda Barbosa, filho do sr. Antonio Rodriguez Barbosa e de d. Eduarda Lacerda Barbosa, com a senhorinha Clarinha da Cruz Macedo, filha do saudoso medico dr. J. J. Macedo e viuva Maria Macedo. Por esse acontecimento social houve á noite uma recepção na residencia da noiva.

ALMOÇOS

Artistas, amigos e admiradores do sr. Celso Kelly, presidente da Associação dos Artistas Brasileiros, e director da Instrucção no Estado do Rio, preparam-lhe uma expressiva homenagem a ser realizada amanhã, sabbado, 1º de julho, offerecendo-lhe um almoço na "Casa do Estudante".

São organizadores a sra. Anna Amelia Carneiro de Mendonça e os srs. Fernando Magalhães, Stanley Gomes, Herbert Moses, Fernando Guerra Duval e os architectos Nestor de Figueiredo, Alcides da Rocha Miranda e João Lourenço da Silva. As listas de adhesão que já contam innumeras assignaturas encontram-se na "Casa do Estudante", no largo da Carioca e na Associação dos Artistas Brasileiros, no Palace Hotel.

ALUGAM-SE

RADIOS

desde 20$ por mez

Tambem vendas em prestações a longo prazo — Sem fiador.

VALVULAS — Preços mais baratos.

Machinas de escrever

Alugam-se — Trocam-se e concertam-se.

FITAS de qualquer largura e PEÇAS sobresalentes — só na antiga —

CASA K. SASS

(não tem filial)

— Fone: 4-1571 —

242, RUA S. PEDRO, 242

AGRADECIMENTO

A todas as pessoas, que acompanharam o enterro do nosso inesquecivel chefe KARL NORDSKOG e a todos os amigos que manifestaram pezar durante a sua doença e passamento, vimos agradecer profundamente sensibilizados.

Familia NORDSKOG.

"Representação Profissional"

O Centro dos Industriaes de Serrarias do Districto Federal, em assembléa geral extraordinaria, realizada no dia 27 do corrente, elegeu, por unanimidade de votos, seu delegado-eleitor, o dr. Francisco de Oliveira Passos, presidente do Syndicato e chefe da tradicional firma desta praça, F. Passos & Cia.

LUTO

FALLECIMENTOS

Em sua residencia á rua Tabyra n. 28, falleceu hontem, a exma. sra. d. Gabriella de Menezes Julien, esposa do dr. Francisco Julien.

O enterramento da inditosa senhora, realiza-se hoje ás 10 horas, no cemiterio de São João Baptista, saindo o feretro da casa onde se verificou o obito

Partido Democratico Socialista

PELA FUSAO DE TODAS AS CORRENTES SOCIALISTAS

Realiza-se na séde do Partido Democratico Socialista, á rua da Conceição n. 13, sob., hoje, dia 30 do corrente, ás 20 1|2 horas, uma reunião conjunta das commissões dos Partidos Socialista Brasileiro, Democratico Socialista e Concentração Socialista do Engenho Velho, para tratar da fusão em um só partido com um só programma e orientação commum.

Para essa reunião são tambem convidados o Partido Trabalhista, a Colligação Proletaria Carioca e a União Politica Proletaria, assim como, todas as agremiações e pessôas que se interessem por essa nova organização socialista.

CONFERENCIAS DE PROPAGANDA SOCIALISTA

Serão reiniciadas, amanhã, 1á de julho, ás 20 1|2 horas, as conferencias publicas de propaganda socialista, na séde do Partido Democratico Socialista, á rua da Conceição n. 13, sobrado.

Será orador o sr. Frappoli, que falará sobre "Socialismo e civilização".

Escolhido o delegado-eleitor do Syndicato dos Atacadistas

O Syndicato dos Commerciantes Atacadistas do Rio de Janeiro, vem de proceder á escolha de seu delegado eleitor, para a representação da classe na Constituinte, tendo essa escolha recahido na pessôa do dr. José Lourdes Salgado Scarpa.

O maior dissolvente do acido urico que combate:

A GOTTA

O RHEUMATISMO

O ARTHRITISMO

URODONAL

RAPIDAMENTE EFFICAZ E AGRADAVEL DE TOMAR

Uma justa referencia ao Hospital Evangelico e ao dr. Miguel Calmon, da Policia Militar

Mais uma melindrosa operação de alta cirurgia, acaba de ser realizada, com o mais completo successo, numa das confortaveis enfermarias do grande estabelecimento de caridade que é, incontestavelmente, o Hospital Evangelico.

A operada de agora, que se achava em iminente perigo de vida, chama-se Olivia Borges da Silva, dedicada esposa do 3º sargento da Policia Militar, Altino Gomes da Silva, senhora estimadissima em nossa meio social e portadora de varios apanagios moraes.

Foi seu operador o eminente e acatado cirurgião dr. Miguel Calmon du Pin e Almeida, chefe da cirurgia do Hospital da Policia Militar, competentemente auxiliado pelo clinico dr. Nestor Noronha, pertencente á mesma corporação.

A' dedicação desses dois medicos, especialmente á do dr. Calmon, que foi incansavel até ao extremo; ao dr. Felinto Coimbra, chefe da cirurgia do Hospital Evangelico; e ás distinctas enfermeiras daquelle departamento, pela dedicação esmerada de que deram continuadas provas, se deve o prompto restabelecimento daquella senhora, já restituida aos affazeres do seu lar e ao carinho de seu esposo.

LIVRARIA ALVES

Livros collegiaes e academicos, RUA DO OUVIDOR, 166.

CAVALCADE

o trabalho formidavel de NOEL COWARD para a FOX FILM SERA' EXHIBIDO EXCLUSIVAMENTE — no —

ODEON a começar na —proxima SEGUNDA-FEIRA—

E, a partir dessa data, TODAS AS GRANDES PRODUCÇOES da FOX FILM começarão a sua exhibição

— SO'MENTE no ODEON

1898 — 30 de Junho

COMEMORANDO O SEU 35.º ANIVERSARIO, HOJE

A CAMISARIA PROGRESSO festejando este dia, não abre suas portas para marcação dos artigos com que fará sua primeira

GRANDE VENDA ESPECIAL

REABERTURA AMANHÃ, 1º DE JULHO

1933 — 30 de Junho

PORQUE SUA MAMAE POLVILHA-OS COM DIACHYLÃO BARUEL.

EM TODAS AS BOAS PHARMACIAS E DROGARIAS

RADIO

IRRADIAÇÕES DE HOJE

HORAS LUSO-BRASILEIRAS

Instituidas pelo festejado actor Pinto Filho, continuam alcançando pleno exito as "Horas Luso-Brasileiras", transmittidas pela Radio Educadora do Brasil.

Para sabbado, está sendo organizado magnifico programma, constando do mesmo, a estréa de novos cantores regionaes e apreciados guitarristas portuguezes. Rita de Carvalho e Nenita Nazareth, as applaudidas cantoras de fado da [illegible] de Guerra Junqueiro, abrilhantarão o bello programma de sabbado, apresentando um repertorio verdadeiramente inédito.

Dentro de poucos dias, Pinto Filho, o consagrado criador das "Horas Luso-Brasileiras", offerecerá aos ouvintes da Radio Educadora do Brasil, surprezas encantadoras.

RADIO EDUCADORA DO BRASIL

Das 14 ás 15 horas — Discos — Hora certa.

Das 18 ás 19 horas — Discos selecionados — Boletim do tempo.

Das 19,45 ás 20 horas — Discos.

A's 20 horas — Occupará nosso microphone, o illustre magistrado dr. Mario de Paula Fonseca, que dirá algumas palavras sobre Alberto Torres e a nova Constituinte.

A seguir, até 21 horas — Transmissão do studio, de um programma offerecido pela Alliança Nacional das Mulheres.

Das 21 horas em deante — Discos selecionados.

RADIO SOCIEDADE MAYRINK VEIGA

Das 6,30 ás 8,45 — Tres aulas de gymnastica com musica. As duas primeiras aulas são dirigidas pelo professor Oswaldo Diniz Magalhães. A terceira é dirigida pelo professor Silas Raeder

Das 15 ás 16 horas — Discos variados.

Das 19 ás 20,45 — Discos selecionados.

A's 20,45 — Palestra da Cruzada Nacional Contra a Tuberculose, pela exma. sra. Maria Eugenia Celso.

Das 21 ás 23 horas — Discos escolhidos.

SOCIEDADE RADIO PHILIPS DO BRASIL

Das 10 ás 12 horas — Discos variados.

Das 13 ás 14 horas — Discos variados.

Das 19 ás 21 horas — Discos variados.

Das 21 horas em deante — Transmissão do programma "Horas do Outro Mundo", com o concurso dos seguintes artistas: Jesy Barbosa, Stefana de Macedo, Ayrde Martins Costa, Duo Cubano, Adolfina Acosta e Nievenido Hernandez, do conjunto The Black Stars de New York: Oscar Gonçalves, Léo Villar, Paulo Netto, Renato Murce, Rogerio Guimarães, Scarambone, João de Deus, João Nogueira e Pery Cunha.

RADIO SOCIEDADE DO RIO DE JANEIRO

8 horas e 30 minutos — Hora certa — Jornal da Manhã — Noticias e commentarios — Ephemerides brasileiras do Barão do Rio Branco.

12 horas — Hora certa — Jornal do Meio Dia — Supplemento musical.

17 horas — Hora certa — Jornal da Tarde — Quarto de Hora Infantil por Tia Beatriz — Supplemento musical.

18 horas — Previsão do tempo — Discos variados.

19 horas — Hora certa — Jornal da Noite — Supplemento musical.

19 horas e 30 minutos — Romance da Camisaria "O Cruzeiro".

20 horas — Jornal de Modas das Casas Tres Irmãos.

20 horas e 30 minutos — Programma Fox.

21 horas e 15 minutos — Notas de sciencia, arte e literatura — Concerto no studio da Radio Sociedade, com o concurso da professora Luiza Torres Paranhos (canto), Mario de Azevedo (piano) e orchestra da Radio Sociedade do Rio de Janeiro.

RADIO OFFICINA AVILA

concertos de radios; automovel proprio para attender dia e noite — Tel. 2-9128

RUA REZENDE, 70

FADA RADIO

MODELO 55

5 valvulas modernas

Alto-falante de 20 cms. Alcançando todas as estações da America do Sul

Rs. — 1:200$000

EM 10 PRESTAÇOES SEM FIADOR

A MELODIA

40, Rua Gonçalves Dias.

PHILIPS RADIO „936 A"

A MARAVILHA — BARATA —

Rs. 850$000

O Programma Talisman de domingo, na Radio Educadora

Já é o aperitivo preferido pelos ouvintes de radio a transmissão do programma Talisman.

Muita alegria, muito barulho, muita vida fazem do Talisman — um dos programmas mais ouvidos da cidade.

E domingo das 11 ás 3 da tarde pelo que nos disseram os seus organizadores — Xisto e Luiz Antonio — vae ser um acontecimento.

Os artistas que vão tomar parte: Custodio Mesquita, João Petra, Luiz Barbosa, Mario Travassos, Sylvio Pinto, Irmãos Tapajoz, Ecyla Joppert, Yára Moreira, Vera Cruz, Glauco e Geraldo (violões), e as habituaes: Orchestra Talisman, sob a direcção de Alfredo e a Typica Argentina, dirigida por Pancho.

Petra de Barros promette para domingo duas primeiras audições ensaiadas especialmente por Custodio Mesquita, para o programma Talisman.

Luiz Barbosa, que não quer perder para ninguem vae dar uma demonstração de força contando tambem duas primeiras audições.

Alfredo preparou o fox "Please", de forma originalissima que vae ser executado como no film "Ondas Musicaes".

Domingo o Talisman vae apparecer magnifico!

Syntonise para a Radio Educadora!

Os festejos joaninos no Sport Club Verdun

Realiza-se amanhã, sabbado, a festa sertaneja do Sport Club Verdun na sua praça de sports. Esta festa foi transferida do dia 24 do corrente, por motivo de força maior. Haverá fogueira, balões, fogo de artificio, acepipes, baile ao ar livre ao som de excellente jazz band. O traje será caipira e os ingressos de festa anterior têm validade.

Secção Economica do DIARIO CARIOCA
DIRECÇÃO: F. J. TEIXEIRA LEITE

Diario Economico

OS PROBLEMAS FLUMINENSES

A necessidade de trens de suburbios até Magé

Assignado pelas classes mais representativas e productoras da Baixada Fluminense, foi entregue, ha dias, ao interventor do E. do Rio, um memorial contendo as mesmas justas razões com que os mesmos signatarios pleitearam dos governos anteriores os melhoramentos indispensaveis ao progresso daquella zona.

Secundando o appello dos commerciantes, lavradores e proprietarios locaes, o general João Fulgencio de Lima Mindello, 2º vice-presidente da Sociedade Nacional de Agricultura, recebeu, tambem, a carta abaixo, na qual o seu autor, fazendo suggestões a respeito da urgencia de se estabelecer trens de suburbios na referida região, louva a attitude daquella alta patente do nosso Exercito, focalisando a opportunidade de dar-se uma solução ao caso por intermedio dum matutino desta capital.

Antes, porém, de abrirmos espaço para a carta em questão, desejamos transcrever um dos trechos do memorial a que nos reportamos atrás, e assim o publico terá, pelas proprias considerações expendidas, dispensado mais detalhes sobre o encarecimento da providencia reclamada pelas constantes aspirações dos habitantes da Baixada Fluminense.

E' o seguinte:

"Entre Merity, hoje Duque de Caxias, e a Raiz da Serra, existe uma grande zona desta Baixada, (a Fluminense) fazendo parte do E. do Rio, onde os governos passados gastaram muito dinheiro para o respectivo saneamento, e cujas terras, na sua quasi totalidade incultas, nenhuma compensação trazem ao capital ali dispendido, quando é certo que essas mesmas terras, se fossem trabalhadas, poderiam constituir o celeiro, em legumes e fructas, da Capital Federal. E' verdadeiramente inacreditavel que o mercado do Rio de Janeiro seja abastecido em legumes por S. Paulo, na proporção de 50 % das suas necessidades, ficando á distancia, no minimo de 500 kilometros, quando aqui na Baixada, entre os kilometros 20 e 50 existem terras excellentes para o seu cultivo.

Depois de se deplorar a estagnação dessas zonas, devido a falta de transportes, o memorial em apreço chama a attenção dos poderes publicos para o meio de sanal-a com efficiencia.

O outro documento enviado ao general Fulgencio de Lima Mindello está concebido nestes termos:

"Illmo. sr. general João Fulgencio de Lima Mindello, 2º vice-presidente da "Sociedade Nacional de Agricultura" — Nesta Capital — Tendo lido no "Jornal do Brasil", de hontem, o officio de v. s. ao director da Leopoldina Railway, referente a trens de suburbio até Magé, na qualidade de membro dessa Sociedade, peço venia para fazer-lhe a seguinte exposição:

"As empresas em loteamento de terrenos, denominadas Parque Estrella, em Joaquim Tavora, o Parque João Pessôa, na estação de Rosario, de que sou proprietario, grande numero de agricultores, commerciantes e industrialistas da zona entre Merity e Raiz da Serra, zona improductiva apesar de sua vizinhança da Capital Federal (km. 20 a 51 da Ly.), vêm se empenhando ha quasi 10 annos, junto da Leopoldina Railway para obtenção desse melhoramento.

Innumeros memoriaes e abaixo-assignados já foram entregues á directoria daquella empresa, aos successivos interventores do Estado do Rio e ao ministro da Viação, sempre respondendo a Leopoldina que, em vista do atraso em que se encontra aquella zona, não podia estabelecer taes trens, pois isto lhe traria prejuizos que ella não póde supportar.

E' evidente, porém, que o progresso nunca poderá vir ali se não houver antes facilidade de transporte, seria ir o carro adeante dos bois, na rude mas logica expressão do matuto.

Estando essa Sociedade agora interessada pelo progresso de Magé, que pertence á esta mesma zona, aproveito o ensejo para relatar o que infrutiferamente já temos feito, e lembrar que a "Therezopolis" pertencendo actualmente á Central do Brasil, tambem trafegando nos trilhos da Leopoldina, talvez fosse mais efficiente agir junto da directoria desta nossa linha ferrea.

Seria de justiça que as zonas percorridas pela Therezopolis gosassem das mesmas facilidades de transporte que aquellas nas margens da Central do Brasil, dando o governo as mesmas vantagens aqui, posto que tanto a Central como a Therezopolis são agora proprios nacionaes.

Accresce ainda notar que os trens da Therezopolis trafegam quasi sempre vasios a não ser nos domingos e feriados durante o verão, vindo a introducção desta medida augmentar a renda dessa estrada, sem augmento sensivel de despesas.

Como exemplo da disproporcionalidade de preços entre a Central e a Leopoldina basta citar que de Pedro II a Nova Iguassú se paga 1$000, em 1ª classe ida e volta, e que de Barão de Mauá a Rosario, egualmente distante do Rio, paga-se 4$600, isto é, quasi CINCO VEZES MAIS !!! isto mesmo com uma reducção feita ultimamente pela Leopoldina, porque antes essas passagens custavam 7$000.

Para iniciar o progresso nesta zona, como aliás em qualquer outra, o que normalmente é feito pelo pequeno lavrador, é indispensavel passagens baratas, porque de inicio o agricultor terá de trabalhar no Rio para prover á sua subsistencia, só podendo dedicar-se exclusivamente á agricultura depois que suas terras comecem a produzir, pelo menos o sufficiente para sua alimentação e de sua familia.

Esperando que essa Sociedade, com seu prestigio e boa vontade, nos auxiliará efficazmente para obtenção desta velha aspiração de todos os moradores daquella zona, subscrevo-me com a maior estima. Attl. Crº. Obrº. — *Lucio Machado Gonçalves*, director-proprietario do "Parque João Pessôa" — Escriptorio: rua do Rosario n. 159, 1º andar".

A economia dirigida e o caso da castanha

III

(Conclusão)

E' evidente, não soffre discussão, que a intervenção official a ser levada por deante deve ter por primeiro objectivo a regularisação do commercio da castanha, a estabilisação do respectivo mercado e a ampliação dos seus "*debouchés*". TUDO O MAIS VIRA' DEPOIS, COMO EFFEITO DAQUELLAS OUTRAS REALISAÇÕES.

Assegurado que seja, com effeito, rendimento remunerador e certo aos proprietarios de castanhaes, é fóra de duvida que estes, movidos pelo interesse proprio, tratarão de melhorar as suas propriedades e as condições em que operam, isso cada um de per si ou congregados em associações favorecidas mais tarde pelo poder publico, com o credito extractivo e hypothecario, a maior segurança e regularidade dos transportes, etc.

Emquanto, porém, não fôr tornada effectiva a obra preliminar, consistente em dar regularidade ao commercio do producto, é evidente que, ao proprietario do castanhal, não convém immobilisar mais capital nestes, em melhoramentos. Nem tão pouco seria aconselhavel, no que toca ao governo, instituir aquelles auxilios, porque resultariam em desastre, logo á primeira quéda accentuada dos preços da castanha.

Preciso se faz, a esse proposito, ter muito em vista que, na actualidade, só parte minima das colheitas provém de castanhaes de dominio privado, por ser certo que a proporção maior se origina dos situados em terras devolutas, pertencentes aos Estados do Pará e Amazonas, explorados a titulo precario por particulares sem nenhum interesse permanente ligado á terra.

A substituição deste regime, que desinteressa o homem do sólo, impõe-se como medida de ordem social e complemento inseparavel de quaesquer providencias officiaes de protecção á respectiva actividade economica.

Outro aspecto da questão a ser solucionado parallelamente á intervenção federal é o referente a tributação estadual e municipal sobre o producto, com especialidade no Pará, onde o regime revolucionario aggravou a taxação de modo inconcebivel, espantoso até, e que, a ser mantida, TORNARA' EM ABSOLUTO INEFFICIENTE O AMPARO OFFICIAL ORA EM COGITAÇÕES.

Não havendo discrepancia, como acreditamos que não haja, em relação a precedencia da solução do problema commercial, examinemos ligeiramente como se fazia outrora e é feito no presente esse commercio, para, ao depois de focarmos as suas condições actuaes, projectarmos nestas a nossa conclusão.

Antigamente, toda a castanha entrada em Belém e Manáos passava das mãos dos commissionistas recebedores do producto vindo do interior para a dos exportadores, commissarios das grandes empresas estrangeiras beneficiadoras e distribuidoras do mesmo. Ellas suppriam confeiteiros e retalhistas. Eram, como se vê, no minimo, quatro os intermediarios entre o explorador patronal dos castanhaes e os consumidores da amendoa em bruto, descascada ou confeita.

Com o surgimento da industria nacional do descascamento e seccagem, cujo producto perfeitamente acondicionado, estandardisado e resguardado de facil deterioração, passou este a ser offerecido já em condições de consumo immediato, no estado de amendoa, ou de aproveitamento na industria confeiteira independente de manipulação outra além da simples remoção de algumas particulas da pellicula que envolve essa amendoa. Este facto teve por effeito supprimir, gradualmente, a intervenção do exportador-commissario, bem como do beneficiador-distribuidor estrangeiro, por cuja conta aquelle operava, isso sempre que o producto se destina a grandes retalhistas ou confeiteiros, cujas compras pódem ser feitas directamente ao usineiro-beneficiador nacional, que exerce, em taes casos, cumulativamente, a funcção de distribuidor. Nos demais, aquelle intermediario estrangeiro e seu commissario brasileiro são substituidos por commissionistas de productos exoticos ou coloniaes, dos paizes consumidores, com evidente reducção da respectiva percentagem de ganho, outrora auferida pelos intermediarios substituidos.

Os descascadores nacionaes são os proprios exportadores do producto da sua industria, como são os saccadores das cambiaes giradas sobre os embarques. Remettem as amendoas classificadas pelo seu tamanho, em quatro classes, cuidadosamente acondicionadas em latas soldadas, de peso uniforme, directamente as grandes fabricas de confeitos, ou ás "*groceries*" e "*épiceries*", varegistas de generos alimenticios, e supprem as de menor importancia por intermedio de commissionistas communs de productos tropicaes. Vê-se dahi, logo a primeira vista, o papel importante, decisivo mesmo, passado a desempenhar pelo descascador nacional no mecanismo commercial da castanha. Não se limita, ainda assim, a isso que ahi fica exposto. Em muitos casos a acção desse industrial supprime a propria intervenção do commissionista belemense e manáuense, fornecedor de mercadorias ao proprietario ou arrendatario do castanhal, pois a estes compram directamente a respectiva colheita e fazem adiantamentos em dinheiro ou mercadorias, tudo com benefica repercussão sobre o custo de producção da castanha.

Resumindo, temos, portanto, que, do surgimento do beneficiador nacional, resultaram as vantagens seguintes para os nossos interesses economico-sociaes: — a) prolongamento do tempo de durabilidade do producto; b) possibilidade de vendel-o directamente aos grandes industriaes ou varegistas estrangeiros, ou, pelo simples intermedio de um commissionista commum, aos de menor importancia; c) approximação entre o productor e o industrial, pela suppressão do intermediario local, circumstancia que eleva a dois e em certos casos a tres o numero dos supprimidos; d) proporcionar trabalho a grande numero de operarias, contribuindo para o aproveitamento de braços até então improductivos no campo industrial; e) retenção no paiz, com proveito para a economia nacional, de salarios, fretes, commissões, ganhos, etc., anteriormente aproveitados pela economia estrangeira; f) levantamento de sério entrave á especulação e á formação de *carteis* nocivos ao ramo economico.

Não subsiste duvida, em face do exposto, a respeito da modalidade de intervenção a ser adoptada pelo poder publico no caso em apreço. Ella ahi está palpavel, evidente: — E' EM TORNO DA ACÇÃO DA INDUSTRIA NACIONAL DO BENEFICIAMENTO DA PRECIOSA AMENDOA QUE SE IMPÕE ARTICULAR ESSA INTERVENÇÃO. Ella deve consistir em proporcionar aos usineiros patricios recursos supplementares para o financiamento da compra das colheitas de castanha em bruto, além de creditos bancarios mais faceis *e sobretudo de maior prazo*, para facilitar a exportação e estender a distribuição do producto pelos centros de consumo, assim como ainda possibilidades novas de collocação do mesmo, isso por meio de propaganda habil, feita pelos proprios interessados, com o auxilio e sob as vistas do governo.

Não deverá passar disto a finalidade da intromissão official, exercida através do instituto de cuja criação se cogita, accrescida, tão sómente, da attribuição a este organismo da funcção de coordenar os preços de compra da castanha em casca pelos usineiros, para impedir combinações prejudiciaes ao interesse publico e aos da industria castanheira, e, bem assim, a de controlar a propaganda subvencionada, *que só os interessados são capazes de levar a bom termo*. E' ATE' EXCLUSIVAMENTE, NENHUMA SO' LINHA ALÉM, QUE SE EXERCERA' O AMPARO FEDERAL NESTA PRIMEIRA ETAPA DA INTERVENÇÃO.

Tudo o mais virá depois, repetimos, a seu tempo, com segurança e sem esforços maiores, por um effeito natural da estabilidade dos preços e da normalisação do commercio respectivo.

P. CHERMONT DE MIRANDA

O Ministerio da Agricultura e a organização dos serviços technologicos e de minas

Em artigos anteriores nos occupamos do Instituto Technologico, do ensino agricola e de varios outros problemas correlactos aos de organização dos serviços technicos, no intuito de esclarecermos aos leitores deste "Diario", interessados no progresso technico e agricola do nosso paiz, os pontos que pódem prejudicar a efficiencia ou os principios basicos do systema technico-administrativo dos serviços publicos, concernentes a agricultura, as industrias agricolas, a metallurgia, etc., que estão passando por uma reforma, realizada na preoccupação de bem servir a causa publica, mas, que se tem afastado das normas technicas seguidas pelos paizes mais experimentados e com organizações modelares, adaptaveis ao nosso meio e necessidades.

Não criticamos sem conhecimento de causa.

Ha mais de 13 annos, que idealizamos um Instituto de Pesquisas Scientificas e encontramos no nosso Archivo, o primeiro trabalho a elle referente.

Estavamos em Dallas, Texas, trabalhando no The London C. Moore Laboratory e estudavamos sob o aspecto exclusivamente industrial, todas as questões vitaes para a industria e o commercio dos oleos vegetaes e derivados.

Tinhamos vindo de Pittsburgh, Pa., um dos maiores centros industriaes do mundo, depois de havermos passado pelo curso de engenharia chimica, como alumno especial, do Carnegie Institute of Technology e visitado varios institutos de technologia, escolas de agricultura, estabelecimentos de pesquisas e industriaes.

O augmento dos nossos conhecimentos technicos e do systema de organização dos serviços technicos do governo americano concorreu para em 18 de setembro de 1920, dirigirmos uma carta circular a varios collegas, levantando a idéa da criação do "Instituto Brasil", "para desenvolver o interesse pelas pesquisas scientificas e favorecer as industrias e ao governo os meios scientificos e uteis aos interesses do paiz".

Nelle havia "um curso para graduados, obedecendo ao systema usado pelas escolas dos Estados Unidos".

Era um instituto particular, a exemplo do que existe nos Estados Unidos, e sobre a idéa deram parecer os nossos collegas: Francisco Fragoso Filho, Americo Ludolf, J. Vieira de Oliveira, Djalma Eloy Hees, Jacyntho Lopes da Silva e Alvaro Navarro Ramos.

Nesta carta, tambem, tratamos da criação do "Alumni" da Escola Superior de Agricultura e Medicina Veterinaria.

Regressando ao Brasil, procuramos collocar em pratica as idéas defendidas e depois de quasi dez annos de trabalho ininterrupto, vimos victoriosa a idéa da criação do Instituto de Oleos, que installamos de accôrdo com o plano longamente concebido e o seu regulamento, por nós proposto, foi approvado e collocado em execução, em 1931 pelo Governo Provisorio, permittindo ser, mais tarde, transformado num Instituto Industrial Agricola. Infelizmente, foi extincto em fevereiro ultimo.

Fizemos parte de uma commissão de refórma do Curso de Chimica, designada pelo ministro Assis Brasil, e no final dos seus trabalhos, verificamos que o nosso projecto havia sido aceito pelos professores Arthur do Prado, Cassiano Gomes e Artidonio Pamplona, tendo delle discordado, em alguns pontos, um unico membro.

Preoccupando-nos sempre com os problemas de organização e de ensino, era natural que conhecessemos não só as organisações do governo americano como as demais existentes naquelle paiz e por este motivo, contestamos as affirmações feitas relativas ao plano technico do Instituto Technologico, recentemente criado, cujo systema é originalmente brasileiro.

Não precisamos ir muito longe, para reaffirmarmos ao leitor o valor das nossas incontestaveis opiniões aqui defendidas, basta relembral-o as existentes no Boletim n. 47 do Instituto Geologico e da autoria do dr. Luciano de Moraes, moço integro e profissional de competencia comprovada, cujos capitulos sobre organização dos serviços geologico, de minas e de chimica foram aqui transcriptos.

O dr. Luciano de Moraes foi pelo governo brasileiro enviado aos Estados Unidos, em 1929, tendo percorrido varios Estados e estudado a organisação dos serviços geologico, de minas e de chimica daquelle paiz, com muito cuidado technico.

No seu relatorio, Boletim n. 47, encontram-se todos os elementos para se provar que as secções de metallurgia, physica technologica, chimica technologica, conbustiveis, construcções, fermentos, etc. do Instituto de Technologia deveriam estar no Instituto Geologico e no Instituto de Chimica. Aliás, o actual Instituto de Technologia é a secção de Technologia, augmentada, do Geologico.

Quando estudamos as questões technicas não vemos pessoas. Analysamol-as com o maximo cuidado, em respeito a nossa propria consciencia technica e ao desejo de prestarmos um modesto serviço ao nosso paiz.

Não temos a preoccupação da critica, entretanto, achamol-a util quando é constructora. Lamentamos que o poder pessoal tenha sobreposto todos os principios elementares da technica moderna de distribuição de trabalho scientifico e, *muito mais ainda*, que technicos justifiquem nos gabinetes os planos realizados e não os defendam scientificamente em respeito a opinião technica e independente do paiz, de publico.

Não nos devemos esquecer de que muito acima dos nossos proprios interesses devem estar collocados os da Patria.

JOAQUIM BERTINO,
do Conselho Director do Club de Engenharia.

Em defesa da industria nacional do calçado

O exemplo cubano

Nenhuma das industrias nacionaes se desenvolveu com maior expansão e mais aperfeiçoou os seus productos do que a do calçado. Fabricam-se hoje no Brasil artigos de todas as categorias, desde os de luxo até os de uso corrente, são elegantes e solidos como os melhores similares estrangeiros. Mas, a despeito do surto de suas actividades, esse ramo industrial não aufére ainda vantagens proporcionaes ao esforço e aos capitaes nelle invertidos. E o motivo, se não unico pelo menos essencial, dessa singular desproporção consiste no relativo desamparo fiscal das empresas regularmente installadas, sujeitas á concurrencia de outras que, utilisando subterfugios e subtilezas especiaes, ajudadas, além disso, por certas falhas da legislação respectiva — logram alliviar os seus productos de onus que pesam sobre aquellas.

Suggere-nos essas considerações a leitura do texto da recente lei da Republica de Cuba, em que, mediante dispositivos adequados e sem lesão á liberdade do trabalho, o poder publico assegura protecção efficaz á industria nacional do calçado contra os que clandestinamente a exploram em detrimento da que se exerce ás claras e satisfaz as tributações que lhe são legalmente exigidas.

Entre as disposições da nova lei cubana se acha a que estabelece a obrigatoriedade, para as sociedades, empresas, corporações ou individuos fabricantes de calçados, da patente que só é concedida após a prova de condições determinadas taxativamente.

"Nenhuma pessoa, entidade ou grupo de pessoas poderá fabricar calçados, sem se achar munido e no goso da patente industrial nacional: toda a manufactura encontrada sem o requisito da patente será considerada clandestina e fraudulenta". São comminadas multas para os infractores e, em certas hypotheses, a pena de prisão. Tambem incorre em penalidades identicas "o commerciante que receber em seus estabelecimentos calçados sem as devidas identificações de procedencia".

E' evidente que não pleitearíamos um radicalismo que não condiz com a nossa indole, a odiosa suppressão das pequenas officinas, mais de concertos e reformas do que de manufactura de calçados novos, onde, em geral, o patrão é o proprio operario, que do seu trabalho individual retira minguados recursos para subsistir. Mas o que é fóra de discussão e ninguem de bôa fé contestará é que urge promover uma revisão dos diplomas legaes reguladores da materia, cerceando, quanto possivel, abusos prejudiciaes á industria honestamente exercida, sujeita a impostos, fiscalisação — e por vezes a exaggeros de zelo fiscal — a que se subtraem com mais ou menos habilidade os seus concurrentes irregulares e inescrupulosos.

"O PROBLEMA RODOVIARIO PAULISTA"

VI

Os meios e methodos de financiamento e construcção

NELSON DE REZENDE
Presidente da Divisão e Pavimentação de Estradas de Rodagem do Instituto de Engenharia de São Paulo.

Antes de entrarmos no assumpto, façamos uma explicação util e necessaria e uma correcção imprescindivel.

Enviei na mesma data o artigo V "Tres cartas interessantes" á Redacção do DIARIO CARIOCA e a resposta da carta que o Eng.º Dilermando de Assis a mim dirigiu.

Contra a minha expectativa, a carta resposta foi publicada pelo "Jornal do Estado" em 25-6-1933 e saiu em outros orgãos de publicidade. Recebi um gentil telegramma que abaixo transcrevo com os commentarios do "Diario Popular" esclarecedores de sua actuação no incidente, os quaes o Departamento da Censura até hoje não permittiu publicar,

Um telegramma do dr. Dilermando de Assis ao dr. Nelson de Rezende

ESCLARECIMENTOS A' PARTE FINAL DO REFERIDO DESPACHO

O dr. Dilermando de Assis, director da Directoria de Estradas de Rodagem, respondendo pelo expediente da Secretaria de Viação, dirigiu ao dr. Nelson de Rezende, o seguinte telegramma:

"Resposta vossa carta informo, de ordem sr. general interventor todas vossas idéas figuraram plataforma fevereiro e são já assumpto decreto em estudos Conselho Consultivo visando criação Departamento Estradas de Rodagem, o que aliás, já é de vosso conhecimento. Programma rodoviario será objecto estudos uma commissão technica para qual serão convidados entre outros technicos, doutores Thimoteo Penteado, Carneiro de Mendonça e lente estradas Escola Polytechnica, sendo que senhor manda estender este convite a vossa pessoa qualidade grande expoente rodoviario paulista. Vossa carta hoje recebida será por mim confiada toda imprensa S. Paulo, determinando-me senhor general vos adiante estar vossa disposição "Jornal Estado" para todas vossas publicações technicas sobre assumpto em apreço. Terminando cumpre asseverar censura não impediu publicação technica ignorando eu motivo porque "Diario Popular" não a divulgou. Cordiaes saudações. — Dilermando de Assis".

A parte final do despacho acima, nós a podemos esclarecer para o publico, se fôr possivel, porque ao sr. dr. Dilermando de Assis não deve ser preciso.

De facto, a Censura não impediu a este jornal a divulgação da collaboração technica do dr. Nelson de Rezende.

Recebendo as provas para visar, a Censura encaminhou-as ao dr. Dilermando de Assis. Este mandou chamar o dr. Nelson de Rezende e pediu-lhe a alteração de alguns topicos.

O dr. Nelson, porque essas alterações não modificavam o artigo, concordou e as fez do seu proprio punho.

S. s. estranhou, todavia, que as provas do seu artigo fossem parar ás mãos do director da Secretaria de Viação, mas calou-se.

No dia immediato, á tarde, a Censura nos devolvia as provas. Estas traziam diversos córtes, inclusivé no summario que precedia o artigo.

Mandámos procurar o dr. Nelson de Re-

Indicador da Industria, do Commercio e da Lavoura

ARCHITECTOS
Campos & Fernandes. — Av. S. Sá, 175 — Tel.: 2-9660.
Terra, Irmão & Cia. — Av. Mem de Sá, 19/21 — Tel.: 2-0737.

AVIÕES
Theodor Wille & Cia. — Av. Rio Branco, 79/81. — Tel.: 4-1532.
Herm, Stoltz & Cia. — Av. Rio Branco, 66/74, 4º — Tel.: 4-6121.

BALANÇAS
Filizola & Cia. — Buenos Aires, 165 — Tel.: 4-3733.
Van Berkel Limitd. — R. da Quitanda, 69 — Tel.: 4-4191.

BLOCOS DE CONCRETO
Lino & Cia. — Santo Christo, 124. — Tel.: 5-5792.

BOMBAS
Ingersoll Rand, A Co. of Brasil. — Th. Ottoni, 48. — Tel.: 4-3372.
A. R. Teixeira & Cia. — B. da Fidalga, 14 — Tel.: 3-0756.

CALDEIRAS E GUINDASTES
Demag. A. G. — R. Republica do Perú, 98-4º — Tel.: 2-0194.

CAMPAINHAS
A. R. Teixeira & Cia. — B. da Fidalga, 14 — Tel.: 3-0756.

CARVÃO
Pacheco Moreira S. A. — Av. Rio Branco, 37-2º. — Tel.: 4-4103.
Belmiro Rodrigues & Cia — Candelaria, 80-1º — Tel.: 3-1920.

CIMENTO
W. Mitchell — Av. Rio Branco, 33 — Tel.: 3-2638.
Oscar Motta & Cia. — Candelaria, 80-5º — Tel.: 3-1969.

CONCRETO ARMADO
Americana Territorial e Constructora Limtd. — Av. Rio Branco, 89/91-3º. — Tel. 3-4468.
A. D'Araujo & Cia. — S. Pedro, 333 — Tel.: 4-2195.

Cia. Brazileira de Immoveis e Construcções — Av. Rio Branco, 48 — Tel.: 4-4182.

EXPLOSIVOS
"Rupturita" Soc. Bras. de Explosivos Rupturita S. A. — Av. Rio Branco, 137-8º — Tel.: 3-3739.
Cia. Nal. Explosivos de Segurança — Av. Nilo Peçanha, 151, 3º — Tel.: 2-9465.

FERRAGENS E TINTAS
Otto Ewel — R. dos Andradas, 44 — Tel.: 3-3733.
Fontes Garcia & Cia. — Av. Passos, 105 — Tel.: 4-0386.

Agostinho Ferreira & Filhos Limtd. — Rua 1º de Março, 19 — Tel.: 4-0017.

GASOLINA E OLEOS
Anglo Mexican — Rio: — Praça 15 — Tel.: 4-1527. — S. Paulo: — R. Alvares Penteado.
Atlantic Refining Cº. — Edificio do Castello (Esplanada) 5º andar. — Tel.: 2-2020

LADRILHOS E MOSAICOS
Cia. Fornecedora de Materiaes — R. Frei Caneca, 37. — Tel.: 2-4513.
Montes Cruz & Cia. — Frei Caneca, 127-131 — Tel.: 2-9431.

MACHINAS PARA INDUSTRIA E LAVOURA
International Harvester Export. — Av. Oswaldo Cruz, 87 — Tel.: 5-0334.

MACHINAS PARA CANNA E ASSUCAR
Companhia Mechanica e Importadora de S. Paulo — Rua da Alfandega, 34 — Tel.: 4-6115.

PNEUMATICOS E ACCESSORIOS PARA AUTOMOVEIS
Dunlop Pneumatic Tyre Cº. — Rua Santa Luzia, 87. — Tel.: 2-1989.
Firestone Rubber Co. Export. — Rua do Passeio, 62. — Tel.: 2-4223.

Moscoso Castro & C. Ltd.
CASA BANCARIA
DEPOSITOS, EMPRESTIMOS E DESCONTOS A'S MELHORES TAXAS
RUA DA ALFANDEGA, 51
TEL. 4-0012 — RIO DE JANEIRO

Secção Economica do DIARIO CARIOCA
DIRECÇÃO - F. J. TEIXEIRA LEITE

Diario Economico

zendo para saber se queria que o artigo fosse publicado tal como voltára da Censura.

S. s. viu os córtes feitos encontrou outros que não fizera — e achou que o artigo estava alterado.

Resolveu assim que o artigo não fosse publicado, lançando na prova a seguinte declaração:

"Sr. Redactor do "Diario Popular" — Em vista das alterações feitas neste meu artigo, independente da minha vontade, desisto da publicação da série de artigos, sob o titulo "O Problema Rodoviario Paulista". — S. Paulo, 15 de Junho de 1933. — (a.) Nelson de Rezende".

Nessas provas encontram-se dois "Vistos": Um do Censor — (sua com a data de 14-6-33; outro D. Assis, sem data.

E' o que nos cumpre esclarecer.

Deixo, aqui, os meus agradecimentos tanto ao General Waldomiro Lima quanto ao engenheiro Dilermando de Assis por "estar vossa disposição "Jornal do Estado" para todas nossas publicações technicas sobre o assumpto em apreço" por me estender este convite (o de fazer parte de uma Commissão Technica de Estudos do Programma Rodoviario), a vossa pessoa, qualidade grande exponte rodoviario paulista".

Um e outro facto me confunde, e sinto não poder aceitar o primeiro por ethica profissional; não posso deixar de corresponder a gentileza da Administração do DIARIO CARIOCA onde me refugiei, em momento opportuno; e quanto ao segundo, o convite, esperando desenvolver dos acontecimentos, desde já me comprometto a não faltar o dever de paulista "em qualquer circumstancia", cooperando pelo progresso de minha terra; com este modo de vêr aceitarei a Commissão; não obstante reconhecer o meu pouco valor em tão magna questão.

A Correcção imprescindivel — No meu (terceiro) III artigo, desdobrado nos numeros do DIARIO CARIOCA de 24 e 25 do corrente, na 2 correcções "necessarias e imprescindiveis".

Uma é um "qualificativo de titulo "Engenheiro Civil e Presidente do Instituto de Engenharia"; é muita honra, e a verdade é que vem nos dois primeiros artigos. "Engenheiro Civil e Presidente da Divisão e Pavimentação e Estradas de Rodagem do Instituto de Engenharia de S. Paulo" é coisa mais modesta, porém, muito honrosa, a que devo tão sómente á bondade dos collegas, e não aos meus ralos meritos".

— A outra é mais importante; é de conflicto do sujeito com o verbo, deturpando um pouco o sentido da phrase por esse motivo, repito, aqui os periodos, ainda mais, sendo um ponto nevralgico do artigo: " — As obras d'arte só serão executadas tambem, mediante PLANTAS E DETALHES PRELIMINARMENTE APPROVADOS E ORGANIZADOS PELO PROPONENTE, de accordo com instrucções e especificações que pela D. E. R. serão expedidas, (até a data da entrega das propostas eram desconhecidas; porque de facto não existiam).

Esta ultima clausula, **nebulosa em absoluto**, pasmem!! Riograndenses, mineiros e pernambucanos e todos os engenheiros brasileiros; dá o attestado de vadiagem e incapacidade dos engenheiros paulistas que constituem o corpo technico da actual D. E. R., como é um attentado á nossa cultura technica local, que dizem ser a mais apurada do Brasil".

Saiu "vice-versa ao contrario" PASMAE á DAO, de facto é um attentado grammatical de pasmar!!

"The ideal solution would be to improve all the roads at once, raising each to the state of improvement justified by its trafic, but this it is physically impossible to do.

Rather than allow a large part of the mileage of main roads to remain entirely unimproved for a considerable period, it is better to extend the mileage treated and develop a whole system progressively by stages". "Basic Principles of Highway Management and Finance, by Thouras H. Mac Donald, Chief U. S. Bureau of Public Roads.

— "A solução ideal seria construir todas tado as construcções justificadas pelo seu trafego, mas isto é humanamente impossivel fazer".

"Traducção literal de uma affirmação do "leader" mundial da nova politica moderna em legislação rodoviaria; em um trabalho que recommendo, á Administração de Meu Estado, neste momento em que vae iniciar uma nova éra rodoviaria de construcção e financiamento.

"Os principios basicos de Finanças e Construcção de Estradas de Rodagem", assim como as duas seguintes memorias: "Federal and State Policies in the Construction of the Federal and Highway System" lida no 5.º "meeting" da American Association of State Highway Officials". New Orleans — em 3 de dezembro de 1923 e a "Building a System of National Roads through Federal Aid — lida em Chicago — 5 de janeiro de 1925". São tres memorias classicas no assumpto; e respeitadas por todos os technicos do mundo.

São principios usados, por Mac Donald por tanto quem triumphou, e por quem teve condições technicas e financeiras, em alguns Estados pobres da Norte America, iguaes os de S. Paulo, no momento actual.

Lamento, não poder fazer um resumo das tres memorias, porém, vou acompanhar de perto a primeira citada; pois neste trabalho mostrarei quaes são os "methodos de financiamento" adoptados alhures.

O facto da Administração do meu Estado affirmar que não estão, sobrecarregando as depauperadas finanças paulistas pois "por esse mecanismo financeiro as estradas se pagam a si mesmas, sendo que a Secretaria não dispende com ellas um vintem e nem dellas nada recebe"; é que alarma os contribuintes paulistas. Ora, seja para pagar os impostos federaes, as contribuições municipaes, a arrecadação Estadual, as taxas Sanitarias, dos correios, telegraphos, os impostos de transmissão, sellos de recibos e de educação os que forem taxados para o fundo Rodoviario, mesmo as multas de infracção de leis, regulamentos, etc., seja finalmente para gemer na bocca do leão fiscal, sempre quem apparece e surge palpavel, **é o mesmo contribuinte**. O Patrimonio Nacional, o Thesouro da Nação, o Capital da Communidade, se confundem; pois, todos pertencem **ao contribuinte**. O homem tem na sua indumentaria multas "algibeiras": o facto do seu dinheiro ser guardado nesta ou naquella, não quer dizer que o dinheiro não lhe pertence e que não é responsavel pela totalidade.

Ao meu vêr esta multiplicidade de arrecadações cria injustiças clamorosas de que a victima é uma unica: o contribuinte brasileiro.

Por isso estudemos, sempre, anciosamente e conscientemente, qualquer criação de novos encargos para os contribuintes actuaes e para os das gerações futuras.

(Continua)

INFORMAÇÕES FINANCEIRAS E COMMERCIAES

FERIADO BANCARIO

Amanhã, 1º de julho, os Bancos de nossa praça não funccionarão, por ser "feriado" bancario, apenas abrindo para cobranças.

Tambem a Bolsa de Titulos não funccionará, nem os mercados de generos.

A SITUAÇÃO DA PRAÇA

As operações sobre mercadorias em nossos mercados continuavam realizando-se em condições restrictas, dada a situação em que se encontram os licitantes ante o insuccesso de suas transacções.

E' que as cotações em vigor ainda se mantêm num limite elevado, naturalmente, por não temerem concurrencia de especie alguma. Em taes circumstancias, se encontram com o campo livre e funccionam sempre firmes, ou impulsionados esses centros. Dahi, a estagnação de seus trabalhos, resultante da difficuldade imposta á realização de negocios por effeito, justamente, da carestia de preços.

CAMBIO

Abriu, o mercado cambial, hontem, sem firmeza e com as suas taxas em declinio, porque a cotação da Libra, em Londres, continuava em alta. O Banco do Brasil, sacando a 4 17|128 d. e comprando a 4 51|256 d. assim ficou o mercado estacionario, no primeiro fechamento. O mercado de cambio, reabriu, mais fraco, com o Banco do Brasil, operando a 4 15|128 d. e comprando coberturas á 4 47|256 d. nessas condições fechou, o mercado mal collocado ás 14 horas, de hontem.

AFFIXOU AQUELLE BANCO A SEGUINTE TABELLA OFFICIAL:

Praças	Abertura	A' 90 div. Reabert.
Londres	4 17|128	4 15|128
Libra	55$071	55$292
		A' vista
Londres	4 37|256	4 33|256
Libra	59$458	55$681
Hespanha	1$490	—
Nova York ..	13$300	—
Belgica	2$480	—
Allemanha	4$225	—
Portugal	$545	—
Italia	$940	—
Paris	$660	—
Montevidéo . .	7$000	—
B. Aires	4$250	—
Cabogrammas:		
Londres	4 25|256	4 5|64
Libra	58$681	58$850

COMPRAVA COBERTURAS NAS SEGUINTES TAXAS:

Praças		A 90 div.
Londres ...	4 51|256	4 47|256
Libra	57$150	57$380
N. York	12$940	—
Italia	$835	$890
Allemanha	3$[illegible]0	—
Paris	$660	$656
Praças		A' vista
Londres	4 11|64	3 33|256
Libra	57$550	57$780
N. York	13$040	—
Paris	$565	$670
Italia	$895	$900
Allemanha	4$020	—
Praças		Cabog.
Londres	4 5|32	4 9|64
Libra	57$750	57$980
N. York	13$090	—
Vales ouro por 1$000		7$264

CAMARA SYNDICAL

"Curso official de cambio e moeda metallica"

	A' 90 d v.
Londres	4 1|8
Libra	58$181,818
	A' vista
Londres	4 3 32
Libra	58$525,954
Italia	$940
Suissa	3$435
Hollanda	7$134
Paris	$700
Japão	—
Allemanha	4$225
Hespanha	1$490
Belgica (ouro)	2$480
B. Aires	4$250
Montevidéo	7$000
Nova York	13$300
Canadá	—
Portugal	$547
Extremas:	
Bancario ... 4 17|128	4 15|128

MOEDAS

Libra (ouro)	102$000
Lira, papel	1$060
Escudo, papel	$700
Marco, papel	4$600

CAMBIO NO EXTERIOR

[illegible]bre Nova York, 4.39.25; Allemanha, 14.30; Paris, 86.22; Hollanda, 8.45; Italia, 64.19; Suissa, 40.47; Hespanha, 40.47; Belgica, 24.23 centimos por libra.

— Intermediaria de Londres — Sobre Nova York, 4.39.50; Allemanha, 14.33; Paris, 86.25; Hollanda, 8.45; Italia, 64.50; Suissa, 17.57; Hespanha 40.50; e Belgica 24.25 centimos por libra.

— Fechamento de Londres — Sobre N. York, 4.39.75; Allemanha, 14.30; Paris, 86.25; Suissa, 17.57; Hollanda, 9.45; Hespanha, 40.50; Italia, 64.56 e Belgica, 24.25 centimos por libra.

— Abertura de Nova York — Sobre Londres, 4.41; Allemanha, 30.75; Paris, 5.12; Hollanda, 53.12; Suissa, 25.10; Hespanha, 10.88; Italia, 6.88; e Belgica, 18.12 dollares por libra.

— Intermediaria de Nova York — Sobre Londres, 4.37 73; Allemanha, 30 65; Paris, 5.08; Hollanda, 51.80; Suissa 24.93; Hespanha, 10.80; Italia, 6.80; e Belgica, 18.08 dollares por libra.

Bolsa de Titulos

Funccionou o mercado de titulos, hontem, bastante animado, tendo accusado negocios de grande vulto sobre as apolices em evidencia, bem como sobre varios outros titulos. As apolices da União, ao portador, cotaram-se em alta pronunciada, com as Municipaes indecisas e as obrigações de Minas em baixa.

Os outros valores regularam sem interesse e, no fundo um tanto fracos, como se vê em seguida.

ULTIMOS LANCES

Apolices geraes

Emp. Nacional, 1903, vendedores 920$000; compradores. — diversas emissões, port. 889$ e 887$000; O. Thesouro Nacional, 1921, — 1:010$000; idem, 1930 976$000, —; O. Ferroviaria: (1ª 2ª e 3ª), — 1:008$000.

Municipaes

Emp. 1906, port. 165$, 162$; idem, 1914, port., 160$, 158$; Idem 1917 port., 158$ 156$; idem 1920, port. —, 156$; 1931, port., 180$, 175$; Dec. n. 1.535, —, 177$; Dec. n. 1.933, 194$, 192$; Dec. n. 1.948, 172$500, 172$; n. 1.998, 180$, 176$; Dec. numero 2.093, 193$, 192$; Dec. n. 2.097, — 171$; Dec. n. 2.339 —, 171$; Dec. n. 3.264, 172$500, 172$000.

Municipaes dos Estados

Petropolis, 7 ⁰|⁰ — 190$; Porto Alegre, 8 ⁰|⁰, Dec. n. 246, 428$ 350$; idem, Dec. 248, 440$, 350$000.

ESTADUAES

Minas, 1:000$, n. 5 ⁰|⁰, 710$ — Idem, port., 5 ⁰|⁰, 726$, —; idem, port. 7 ⁰|⁰, 867$, 866$; O. Minas, 9 ⁰|⁰, 1:020$, 1:018$; E. do Rio, 500$, port. 8 ⁰|⁰ — 425$; idem, 100$, port. 102$500, 101$.

ACÇÕES

Bancos

Brasil, 405$, 403$; Bôa Vista 580$, 535$; Commercio — 130$; Mercantil — 480$; Portuguez, port., —, 80$000.

C. DE SEGUROS

Varegistas, 1:500$ 1:300$000.

C. DE TECIDOS

A. Fabril — 710$; B. Industrial 100$, 90$; Corcovado, 50$, 40$; Manufactora, 85$, 71$; N. America 185$ —; Petropolitana, 99$500.

CARRIS

M. S. Jeronymo, 126$, —; V. Minas, 40$000.

C. DIVERSAS

Idem, Docas de Santos, port., 233$, —; T. e Carruagens, 40$.

DEBENTURES

Confiança, 110$ — P. Industrial — 155$, Docas de Santos 197$, 195$; B. Pastor, 150$, 150$; N. America 1:010$, 1:005$; Manufactora, 188$ — C. Brahma, —, 1:050$; H. aPlace — 192$; T. Industrial — 202$; Mercado, 210$, 205$000.

VENDAS EFFECTUADAS HONTEM

Apolices geraes

Div. Emissões, 1:00$, 5 ⁰|⁰, port., 12 872$000 — Div. Emissões, 1:000$ 5 ⁰|⁰, port, 1, 5, 6, 8, 8, 20 875$000 — Div. Emissões 1:000$, 5 ⁰|⁰, port., 1, 40, 877$000 — Div. Emissões, 1:000$ 5 ⁰|⁰, port, 3, 878$000 — Div. Emissões, 1:00$, 5 ⁰|⁰, port., 2, 880$000 — Div. Emissões, 1:000$, 5 ⁰|⁰, port., 10, 10, 25, 882$000 — Div. Emissões, 1:00$, 5 ⁰|⁰, port., 50, 884$000 — Div. Emissões, 1:000$, 5 ⁰|⁰ port., 2, 10, 40, 55 885$000 — Div. Emissões, 1:000$ 5 ⁰|⁰, port., 10, 10, 10, 15, 30, 886$000 — Div. Emissões, 1:000$, 5 ⁰|⁰, port., 30 887$000 — Div. Emissões, 1:000$ 5 ⁰|⁰, port., 30 887$000 — Div. Emissões, 1:000$ 5 ⁰|⁰, port., 2, 5, 10, 25, 50, 888$000 — Obrigs. Thesouro (1930), 500$ 40 486$500 — Obrigs. Thesouro 1:000$, 17, 20, 975$000 — Obrigs. Thesouro, 1:000$, 3, 11, 976$000 — Obrigs. Ferroviarias, 1, 1, 2, 1:010$000.

Municipaes

Emp. 1917, port., 9, 156$000 — Emp. 1931, port., 40, 50, 50, 180$000 — Emp. 1931, port., 20, 20, 20, 20 18[illegible]$000 — Emp. 1931, port., 5, 5, 5, 5, 10, 10, 10, 10 15, 20 183$000 — Emp. 1931, port. 15, 184$000 — Emp. 1931, port., 2, 2, 2, 2, 2, 2, 189$000 — Emp. 1931, port., 2, 2, 190$000 — Dec. 1535, port., 50, 178$000 — Dec. 1948, port., 70, 172$500 — Dec. 1933, port. 13, 194$000 — Dec. 1999, port., 4, 175$000.

Estaduaes

Minas, 1:000$, 7 ⁰|⁰, port., decreto 9716, 100, 865$000 — Minas 1:000$, 7 ⁰|⁰, port. Dec. 9716 5, 20, 870$000 — Obrigs. Minas, 500$, 9 ⁰|⁰, port., 1, 1, 507$500 — Obrigs. Minas 1:000$, 9 ⁰|⁰, port., 10, 10, 20, 25, 35, 1:019$000 — Obrigs. Minas 1:000$, 9 ⁰|⁰ port., 3, 5, 1:021$000 — Obrigs. Minas 1:000$, 9 ⁰|⁰, port., 20, 1:022$000 — Rio, 100$, 4 ⁰|⁰, 2, 103$00.

Bancos

Brasil 85, 403$000 — Brasil 9, 404$000 — Brasil 6, 30, 405$000 — Brasil 2, 406$000.

Debentures

Nova America, 4, 2, 1:010$000

Venda Judicial

Apolices, Uniformizadas, ... 1:000$000 — 5 ⁰|⁰, ex-juros, 12, 844$000.

CAFE'

Funccionou, esse mercado hontem, pouco movimentado e sustentado. Os possuidores declararam o preço do typo 7 a 9$100 por dez kilos e foram vendidas na abertura 3.764 saccas e á tarde mais 2.344, no total de 6.108, contra 9.429, ditas, de vespera. O mercado fechou mal inspirado e em attitude de soffrer nova baixa de preços.

Typo 3..	10$300
Typo 4..	10$000
Typo 5..	9$700
Typo 6..	9$400
Typo 7..	9$100
Typo 8..	8$500
Pauta semanal..	$990
Imposto ouro do E. do Rio..	3$000
Idem, de Minas..	5$000

MOVIMENTO ESTATISTICO

E. F. Leopoldina..	2.733
E. F. Central.. ..	2.407
Div. Armazens Reguladores..	5.419
Total..	10.559
Idem, anno passado	
Desde o dia 1º do mez..	297.935
Média..	10.639
Desde 1º de julho..	4.637.861
Média..	12.882
Idem, em 1932	4.541.528

EMBARQUES

America do Norte..	1.040
Europa..	325
America do Sul.. ..	—
Africa..	—
Cabotagem	620
Total..	1.985
Idem, em 1933.. ..	20.932
Desde o dia 1º do mez..	292.863
Desde 1º de julho..	3.709.034
Idem, em 1932.. ..	3.589.043
Stock..	346.860
Menos consumo local do dia anterior	500
Total..	346.360
Cafe retirado do mercado pelo Departamento N. do Café, em 27-6-33.	4.240
Existencia..	342 120
Idem, em 1933.. ..	342.587

MERCADO DE SANTOS

Entradas..	42.087
Desde o dia 1º.. ..	1.274.494
Média..	45.517
Desde 1º de julho..	9.056.799
Média..	25.162
Desde 1º de julho do anno passado.. ..	13.675.753
Embarques..	56.737
Existencia para embarques..	1.488.256
Saidas..	79.763
Desde o dia 1º.. ..	803.396
Idem, em 1932.. ..	803.396
Desde 1º de julho..	6.460.853
Idem, em 1932.. ..	9.660.416
Existencia..	1.493.554
Idem, em 1932.. ..	964.824
Preço: typo 4.. ..	13$600
Mercado: Calmo.	

MERCADO DE VICTORIA

Entradas..	—
Saidas..	145
Stockk..	52.752

ASSUCAR

Permanecia, o mercado deste producto, ainda hontem, mal collocado e sustentado pelos vendedores.

O movimento de negocios foi pequeno e o mercado fechou destituido de importancia.

MOVIMENTO ESTATISTICO

Entradas..	916
Saidas..	3.352
Stock..	64.911

COTAÇÕES POR 10 KILOS

Branco crystal	49$000 a 51$000
Demerara. . .	44$000 a 45$000
Mascavo: nominal.	

ALGODÃO

Tivemos, o mercado de algodão, hontem, pouco movimentado e com os preços mantidos vendedores. Os negocios não careceram de importancia, uma vez que a procura era escassa.

MOVIMENTO ESTATISTICO

Entradas	126
Saidas	439
Stock	15.889

COTAÇÕES POR 10 KILOS

Fibra longa — Typo Seridó	
N. 3.	Nominal
N. 4.	Nominal
Fibra média — Sertões	
N. 3	41$000 a 42$000
N. 5.	38$000 a 39$000
Fibra média — Ceará	
N. 3.	Nominal
N. 5.	38$000 a 39$000
Fibra curta — Mattas	
N. 3.	36$000 a 37$000
N. 5.	34$000 a 35$000
Fibra curta — Paulistas	
N. 3.	36$000 a 37$000
N. 5.	34$000 a 35$000

Carnes verdes

No entreposto de São Diogo, vigoraram, hontem, as tabellas seguintes:

Rezes de $900 a	1$100
Vitella de 1$300 a	1$400
Suinos de..	2$000

Centro Commercial de Cereaes

COTAÇÕES SEMANAES

Artigos	Preços
ARROZ	60 ks.
Amarellão	68$000
Ag. Esp. (brilhado)..	70$000
Idem, sup. (brilhado)..	60$000
Idem Especial	64$000
Idem Superior	58$000
Idem Bom	55$000
Idem, Regular	48$000
Japonez especial	44$000
Idem de 1ª	43$000
Idem de 2ª	41$000
Idem Regular	39$000
Sanga	23$000
ALFAFA	Kilo
Nac. ou estrang.	$500
AMENDOIM	25 kilos
Em casca	12$000
ALHOS	Cento
Nacionaes	8$500
Estrangeiros	5$500
ALPISTE	Kilo
Nacional	1$150
Estrangeiro	1$500
ARARUTA	Kilo
Araruta	1$400
BACALHAU	58 kilos
Especial	160$000
Superior	130$000
Escamudo	105$000
BANHA	Caixa
De P. Alegre	120$000
Laguna	108$000
Itajahy	118$000
BATATAS	Kilo
Do interior	$800
Do Sul	$700
Estrangeira	—
CEBOLAS	Caixa
Nacionaes	57$000
Estrangeira	—
ERVILHAS	Kilo
Ervilha	3$000
FARINHA de mandioca	50 ks.
Fina P. Alegre	20$000
Idem Especial	23$000
Entre-Fina	14$500
Grossa	11$000
FUBA'	20 ks.
Mimoso	11$000
Extra-fino (50 ks.) ..	20$000
FEIJÃO	60 ks.
Preto, novo mineiro ..	27$000
Idem, bom	24$000
Branco meudo e graudo	55$000
Manteiga novo	58$000
Mulatinho novo	35$000
Amendoim	—
Fradinho nacional ...	40$000
Frad. estrang.	40$000
GRÃO DE BICO	Kilo
Grão de Bico	2$800
LENTILHAS	60 ks.
Lentilhas	80$000
LINGUAS	Uma
Defumada	2$800
LOMBO	Kilo
De porco salgado (Mineiro)	2$350
Idem (do Sul)	2$000
HERVA	Kilo
Mate	$700
MANTEIGA	Kilo
Do interior	6$400
Do Sul	—
MILHO	60 ks.
Cattete, Vermelho	16$500
Idem, Amarello	14$500
Idem, Mesclado	13$500
Cunha ou Dente de Cavallo	—
POLVILHO	Kilo
Do Norte	—
Do Sul	$700
TAPIOCA	Kilo
Tapioca	$900
TOUCINHO	Kilo
Mineiro	1$700
Paulista	2$200
Fumeiro	2$700
XARQUE	Kilo
Mantas puras nacional	2$300
Patos e mantas, Rio da Prata	1$900
Idem nacional	1$900

Movimento de vapores

ESPERADOS

Nacionaes e estrangeiros

DOS ESTADOS UNIDOS

Nova York e esc., "Eastern Prince"	30
Julho:	
N. York e esc., "S. Cross".	7
N. Orleans e esc. "Jaboatão"	10
DA EUROPA	
Hamburgo e esc., "R. Barbosa"	30
Julho:	
Bremen e esc., "Muenster".	1
Southampton e esc., "Alcantara"	2
Amsterdam e esc., "Orania"	3
Hamburgo e esc., "General Osorio"	3
Trieste e esc., "Belvedere"	5
Marselha e esc., "Florida"	5
DO RIO DA PRATA, ETC.	
R. da Prata, "Groix"	30
Julho:	
R. da Prata, "Gedia"	2
R. da Prata, "Almanzora"	2
R da Prata, "Massilia"	2
R. da Prata, "Santos"	1
R. da Prata "Alcntra"	3
R. da Prata "Tana"	3
R. da Prata "High. Monarch"	4
POR CABOTAGEM	
P. do Sul, "Serra Azul" ..	30

VAPORES A SAIR

Nacionaes e estrangeiros

PARA OS ESTADOS UNIDOS

Julho:	
N. Orleans e esc., "Desflud"	2
N. York e esc., "Tana"	3
N. York e esc., "Am. Legion"	6
PARA A EUROPA	
Havre e esc., "Groix"	30
Hamburgo e esc., "Siqueira Campos" (10 horas)	30
Julho:	
Finlandia e esc., "Santos"	1
Havre e esc., "Groix"	2
Bordéos e esc., "Massilia"	2
Southampton e esc., "Almanzora"	2
Rotterdam e esc., "Alchiba.	3
Londres e esc., "High Monarch"	4
PARA O RIO DA PRATA, ETC.	
R. da Prata, "Eastern Prince"	30
B. Aires e esc. "Duque de Caxias"	30
Julho:	
R. da Prata, "Alcantara"	2
R. da Prata, "Orania" ...	3
R. da Prata "G. Osorio"	3
R. da Prata "Belvedere" ..	5
R. da Prata "Florida"	5
POR CABOTAGEM	
Belém e esc., "Gurupy" ..	30
Belém e esc., "C. Ripper"	30
Antonina e esc., "Tutoya"	30
Aracaju' e esc., "Itapuhy"	30
Paranaguá e esc., "Tan" ..	30
Portos do Sul "Campeiro"	30

MARITIMAS

AS OBRAS DO PHAROL DE ABROLHOS

O almirante Protogenes Guimarães, tendo em vista a necessidade de conhecer qual o orçamento das obras que carece o pharol de Abrolhos e como não é possivel o afastamento de um engenheiro naval, solicitou do ministro da Guerra a designação de um engenheiro militar que possa incumbir-se de orçal_os, sendo fornecida, pelo Ministerio da Marinha, a necessaria conducção para aquella localidade.

CHEGOU O "BENEVOLO"

De regresso dos portos do sul, chegou hontem, ao nosso porto, o paquete "Annibal Benevolo", que trouxe para esta capital, grande numero de passageiros.

APPROVADO O REGULAMENTO DA ASSOCIAÇÃO DE PRATICOS DO PORTO DE SANTOS

O ministro da Marinha, por acto de hontem, resolveu approvar, a titulo provisorio o regulamento para a Associação de Praticos da Barra, Canal e Porto de Santos, no Estado de S. Paulo.

UM GESTO QUE MERECE ENCOMIOS

O paquete "Ararangua", que tinha a sua partida marcada para hontem, ás 16 horas, teve a partida transferida para ás 22 horas, por ordem do capitão Alencastro Guimarães, afim de que os tripulantes daquella nave, pudessem tomar parte na manifestação organizada ao chefe do governo, pelo facto, de ser assignado o decreto da Caixa de Pensões e Aposentadorias dos Mariitmos.

O acto do depositario judicial da frota penhorada do Lloyd Nacional, repercutiu muito bem no seio dos homens do mar.

A COSTEIRA QUER RECEBER

Ao titular da pasta da Fazenda o ministro da Marinha consultou se os recursos do Thesouro supportam a abertura de um credito especial de 289:218$420, para attender ao pagamento de fornecimentos feitos pela Companhia de Navegação Costeira, nos exercicios de 1916 e 1917.

MALAS POSTAES

O departamento dos Correios e Telegraphos expedirá malas pelos seguintes paquetes:

DIA 30

"Eastern Prince" — Para Santos, Montevidéo e Buenos Aires; recebendo impressos até ás 18 horas; objectos para registrar até ás 18 horas do dia 29; cartas para o exterior da Republica, até ás 9 horas.

"Commandante Ripper" — Para Bahia, Maceió, Recife, Cabedello, Natal, Ceará, Tutoya, Maranhão e Pará, recebendo impressos até ás 6 horas; objectos para registrar até ás 18 horas do dia 29; cartas para o interior da Republica, idem, idem, com porte duplo, até ás 7 horas.

"Duque de Caxias" — Para Santos, Paranaguá, Antonina, São Francisco, Rio Grande, Montevidéo e Buenos Aires, recebendo impressos até ás 6 horas; objectos para registrar até ás 18 horas do dia 29; cartas para o interior da Republica, idem, idem, com porte duplo e para o exterior da Republica até ás 7 horas.

"Siqueira Campos" — Para Victoria, Bahia, Recife, Lisboa, Vigo, Havre, Anvers, Rotterdam e Hamburgo; recebendo impressos até ás 6 horas; objectos para registrar até ás 18 horas do dia 29; cartas para o interior da Republica, idem, idem, com porte duplo e para o exterior da Republica, até ás 7 horas.

"Itapuhy" — Para Victoria, Ilhéos, Bahia, Aracajú e Penedo; recebendo impressos até ás 6 horas; objectos para registrar até ás 18 horas do dia 29; cartas para o interior da Republica, idem, idem, com porte duplo, até ás 7 horas.

Serviço Aereo

Aviões da	Ch.	Sah.
Aeropostale, B. Aires .	30	30
Condor, P. Alegre .	—	30

INSPECTORIA DO TRAFEGO

Angariar passageiros — P. 13109.

Contra mão — S. P. 204-13 — P. 3797 — 17051 — C. 6533 — Omn. 31 e 410.

Desobediencia ao signal e para ser fiscalizado — S. P. 1-8817 — Bicycleta 3573 — Exp. 21 — P. 1283 — 3573 — 3978 — 5972 — 6836 — 12014 — 15747 — 16001 — 17043 — C. 346 — 2514 — 2778 — 3520 — 3987 — 5018 — 6303 — Omn. 179 — 254 — 436 — 527 — 584.

Desobediencia ás ordens de serviço — Omn. 467 e 504.

Decreto 1959 — C. 5016 — 4102 — 6437.

Excesso de velocidade — S. P. 175.500 — S. P. 1-4590 — C. D. 24. 59, 110 — P. 106 — 286 — 370 — 396 — 1187 — 1250 — 1833 — 2581 — 3196 — 3408 — 3545 — 4110 — 4645 — 5396 — 5529 — 6562 — 6635 — 6772 — 7851 — 7860 — 8293 — 9058 — 10.059 — S. P. 10.637 — 11.261 — 12.283 — 15.173 — 15.847 — 16.637 — 16.659 — C. 3834 — Omnibus 25 — 249 — 318 — 384 — 527.

Estacionar em logar não permittido — P. 1417 — 2307 — 2021 — 4003 — 7375 — 9998 — 10156 — 10170 — 10391 — 10718 — 10735 — 11808 — 12001 — 16015.

Interromper o transito — P. 1883 — 10718 — C. 287.

Não diminuir a marcha no cruzamento — Omnibus 422 — 527 e 188 — P. 6661 — C. 3191.

Passar a frente de outros — Omnibus 162 — 210 — 347 — 418.

Retardar a marcha — Omnibus 478.

Falta de attenção e cautela — 2337 — 5373 — 5917 — 5798 — 10218 — 11548 — 11975 — 13096 — 13980 — 14528 — C. 3547 — 5064 — 6327 — Omnibus 121 — 365 — 506 — C. 6274.

Vasamento de oleo — C. 2706 — 2661 — 3454.

Desuniformizado — 16115.

Artigo 220 — P. 3764 — 7504 — C. 3092.

Lanternas apagadas — C. 2082.

Falta de transferencia local — P. 397 — 562 — 789 — 933 — 1588 — 2316 — 2366 — 2508 — 2645 — 3754 — 4056 — 4737 — 4761 — 5929 — 5084 — 6288 — 6648 — 7966 — 7330 — 10347 — 10568 — 10606 — 13178 — 13382 — 13526 — 14072 — 14223 — 14497 — 14947 — 15035 — 16579 — 16808 — 16724 — 16972 — C. 1068 — 1117 — 1256 — 3313 — 3399 — 6104.

Conduzir carga — P. 902.

Defficiencia de freios — C. 46 — 2115 — O. 403 — O. 148 — C. 4710 — O. 196 — 197 — 204 — 241 — 340 — 342 — 382 — 383 — 447 — 467.

Falta de matricula — M. G. 66.232 — P. 2479 — 4056 6811 — 10491 — 11997 — 12278 — 12705 — 17004 — C. 5046 — 5225.

Napoleão de Alencastro Guimarães — Depositario Judicial
RUA CANDELARIA, 80 — TELEPHONE: 3-3268.

LINHA RAPIDA DE PASSAGEIROS

NORTE

Campinas

(Não recebe passageiros)

Sairá á 6 de julho, ás 10 horas, para:

BAHIA, 2ª-feira
RECIFE, 4ª-feira

Proxima saida: Araranguá, em 13 de julho.

SUL

Aratimbó

Sairá em 5 de julho, ás 15 horas, para:

SANTOS, 5ª-feira
R. GRANDE, sabbado
PELOTAS, sabbado
P. ALEGRE, domingo

Proxima saida: Araraquara em 12 de julho"

PASSAGENS: — S. A. Martinelli — Av. Rio Branco, 108 — Tel. 2-9900. — Exprinter — Av. Rio Branco n. 57. Tel.: 4-2785 — S. A. V. I. — Av. Rio Branco, 21 Tel. 3-0476.7.

CARGUEIROS

NORTE

Itaipu'

Sairá, em 3 de julho, para:

Victoria, Bahia, Maceió, Recife, Cabedello, Natal, Ceará, Maranhão e Pará.

"CTE. CASTILHO"

Sairá em 9 de julho, para: Victoria, Bahia, Maceió, Recife e Cabedello.

SUL

Campeiro

Sairá em 5 de julho, para:

Santos, Paranaguá, Antonina, Rio Grande, Pelotas, e P. Alegre.

"ITACAVA"

Sairá em 6 de julho, para: Santos, São Francisco, Paranaguá e Antonina.

PRAÇA E FRETES: — Affonso Silva — Tel.: 4-1890 — Rua dos Mercadores n. 12 — Embarques no armazem. 11.

Não Acreditamos que a Amea Depois de Tanto Combate ao “Nefasto” Profissionalismo Queira Implantal-o Agora em Seu Seio — Celio de Barros, o Honrado Presidente do S. C. Brasil, Não Dará Parecer Favoravel á Implantação do Profissionalismo na Amea

Ainda a reforma da C. B. D.

Pedem-nos a publicação do seguinte:

“A commissão de reforma dos estatutos da Confederação Brasileira de Desportos, como é publico e notorio, nenhuma innovação fez, quando pleiteou e obteve da unanimidade da Assembléa Geral a exigencia da condição de brasileiro nato aos presidentes das entidades confederadas.

Quem conhece a constituição e as leis de qualquer paiz, mormente Portugal, cujos grandes modelos legislativos nos têm servido de fonte ou de directriz, não pode extranhar o dispositivo. Com esse, foi reparada uma simples omissão, pois, implicitamente, estava comprehendido no espirito dos Estatutos e na letra dos demais textos.

Aliás, a Confederação Brasileira de Desportos se limitou a acolher uma norma constante, em regra, das leis das entidades confederadas, como, por exemplo, os Estatutos da Associação Paulista de Esportes Athleticos, que, pela sua sabedoria, podem servir de padrão. O art. 17, paragrapho 1º, daquelles Estatutos, dispõe que: “Os cargos de presidente e vice-presidente só serão exercidos por brasileiros natos”.

Este esclarecimento visa apenas evitar explorações, sobretudo em relação a Portugal e aos portuguezes, aos quaes, nós e a Assembléa Geral da Confederação Brasileira de Desportos, prestámos, mais uma vez, a maior das homenagens de veneração racial, mantendo, no escudo e na bandeira officiaes, a Cruz de Malta.

Rio de Janeiro, 29 de junho de 1933. — (aa.) Rivadavia Corrêa Meyer, Flavio Vieira e Roberto Lyra”.

Mascheroni e Faccio abandonam o Uruguay rumo a Italia

Dentro de breves dias vão passar pelo nosso porto, a bordo do “Duilio”, rumo á patria de Mussoline, dois astros do football platino.

Mascheroni, o grande zagueiro, é um dos mais completos jogadores em sua posição, tendo figurado obrigatoriamente em todas as ultimas selecções nacionaes, desde muito tempo.

Faccio, é um medio de excepcionaes recursos, possuidor de technica apreciavel e jogadas admiraveis.

Contratou-os a “Societá Ambrosiana”, de Milão, a florescente cidade, cognominada “a metropole da musica”.

Perde, desse modo, o sport oriental, dois de seus mais destacados elementos, sendo que o primeiro, juntamente com Domingos e Nazzazi, formavam a “trinca” mais respeitada no football sul-americano.

A Federação Aquatica eliminou de seu seio Lino, do Vasco, e Doca do Flamengo

Como se sabe, os estatutos da Federação Aquatica não admittem que quaesquer amadores pertencentes a clubs que praticam o profissionalismo, em qualquer ramo de sports, possam tomar parte em competições destinadas exclusivamente a amadores. Por esse motivo, os dois elementos acima, tiveram os seus respectivos registros cassados, por terem integrado os teams de profissionaes dos clubs a que pertencem.

O certamen da Liga Graphica

Em disputa do seu campeonato, essa entidade fará realizar, domingo proximo, os jogos seguintes:

Estrada de Ferro x Rio Petropolis.

Franco Vaz x Serrano.

Independentes do Poveiro x Costa Lobo F. C.

Constitue sem duvida nenhuma grande ansiedade a partida que se vae travar domingo entre os clubs acima em match amistoso, na qual vão intervir verdadeiros cracks da pelota, como Quimquim, Nelson, Gavina e Russo pelo Independentes e Agostinho e Walter pelo Costa Lobo.

Emquanto o Costa Lobo se apresentará completo e com um team homogeneo e bem treinado, o Independentes levará a campo a sua esquadra desfalcada da sua optima parelha de backs Tuneca e Sá.

No entanto, a sua linha atacante irá completa, sendo composta dos players de fibra como: José, Gavina, Nelson, Russo e Soares, que collocarão constantemente em apuros a defesa do Costa Lobo.

Para este jogo a direcção de sports escalou os seguintes teams:

1º: Freitas, Dyonisio, Novo, Quimquim, Novol, José, Gavina, Nelson, Russo, Soares, Bastias, Miro.

2º: Armando Oswaldo, Novidade, Augusto, Veriato, Barros, Alberto, Olegario, Mattos, Tatá, Aureo, Mesquita.

Festival em beneficio da “Casa da Creança” na Policia Especial

Patrocinado pelas exmas. sras. mme. almirante Souza e Silva, mme. José Lampreia, mme Alberto Faria Filho e mme. Alaor Prata, será realizado amanhã, 1 de julho, um festival sportivo em beneficio da “Casa da Creança” no edificio do Palacio das Festas.

PROGRAMMA

1ª parte — Box — Sebastião Silva x Antonio Mesquita; Geraldo Silva x Antonio Moreno; José Cruz x Louzada; Manoel Baptista (Carvoeiro) x Kid Braz.

2ª parte — Demonstrações — Demonstração de gymnastica acrobatica e a “Cruz Humana”, pelos athletas da Policia Especial.

Como dois policiaes dominam qualquer cidadão dentro de dois minutos

“Royal Battle”, pelos alumnos do Gymnasio Villaça Guedes, dedicado ás guarnições de remo da Policia Especial.

3ª parte — Luta livre — Francisco Serôa, da Policia Especial x Augusto Cesar; Herminio de Oliveira, da Policia Especial x Adão Meyer.

4ª parte — Box — Annibal Prior x João Gomes; Irineu Capichaba x Waldemar Moraes.

Serão cobradas as seguintes entradas em beneficio da “Casa da Criança”:

Cadeiras, semi-rink, numeradas, 5$000; cadeiras, 3$000; geral, 2$000.

O mez de anniversario do Commercial do Mercado F. C.

São dignas de realce os esforços dispendidos pela directoria do Commercial do Mercado F. C., afim de realizar com maior brilhantismo possivel os seus festejos do 2º anniversario que passará em julho proximo. Além de um grandioso festival sportivo a realizar-se em 16 de julho no campo do Andarahy A. Club, para o qual estão convidados clubs de valor com a Associação dos Feirantes, Humaytá A. C., União Campista A. C., Liberdade F. C., Fim do Mundo, Ind. Poveiro etc., haverá um formidavel baile em homenagem á rainha que deverá ser eleita até o dia 10 de julho.

A collocação, até agora, é a seguinte:

1º logar — Senhorinha Elza de Almeida, com 3.253 votos.

2º logar — Senhorinha Orlanda Carnaval, com 1.517 votos.

3º logar — Senhorinha Carolina Sporita, com 702 votos.

4º logar — Senhorinha Jacyra Carnaval, com 600 votos.

5º logar — Senhorinha Maria Barbosa, com 551 votos.

PETE'CA

“Grupo da Peteca Americana

PROGRAMMA DO 2º TORNEIO DE PETECA AMERICANA A REALIZAR-SE AMANHA, 1 DE JULHO

A's 20 1|2 horas no gymnasio do America F. C. em homenagem á Liga Carioca de Football

Team America — Madrinha: sra. Antonio Avellar — Cap. Fernando Frusca, Humberto Machado, Aimé Luiz Ramos, Maximiano Cruzeiro, Augusto Luiz da Cunha Barbosa, Antonio Alves da Costa, José Carlos Rodrigues.

Team Bangú — Madrinha: sra. Alvaro Ribeiro — Cap. Guilherme Dias, Odil de Souza e Silva, Antonio Pinto de Azevedo, Julio del Rio, Arthur Saraiva, José Machado de Almeida e Nelson Ferreira.

Team Bomsuccesso — Madrinha: sra. Raul Carvalho — Cap. Pedro Wolmann, Elivio Romano Omar Dornellas, Luiz Valverde, Hamilton Fontenelle Cabral, Mario Dias Torrentes e Delio Souza Silva.

Team Flamengo — Madrinha: sra. Samuel Puentes — Cap. Alfredo Koehler, Wilson Faria, Waldemar Dias da Costa, Nilo Rocha, Luiz Vieira, Hernani Renato de Castro e Luiz Joaquim Alves Pereira.

Team Fluminense — Madrinha: sra. Ilka Braga — Cap. Affonso Soares de Azevedo, Humberto Dehoul, Arthur Henrique Novaes, Cid Silveirio Pacheco, Fernando Vieira, Adalberto Montenegro, Wilson Silva e Souza.

Team Vasco — Madrinha: sra. Pizzarro Filho — Cap. João Perrenoud Teixeira de Souza, Domingos Frusco, Jair Soares de Azevedo, Orlando Bettemuller, Jacy Pereira de Amorim, Carlos Frederico Pinheiro e Carlos de Mendonça.

Reservas dos teams: Leonidas N. Perdigão, Paulo E. Pinto Guedes, Elias Assaife.

1º jogo — Bangú x Fluminense.

2º jogo — Flamengo x America.

3º jogo — Bomsuccesso x Vasco.

4º jogo — Vencedor do 1º x Vencedor do 2º.

5º jogo — Vencedor do 3º x Vencedor do 4º.

A direcção do torneio obedecerá a seguinte orientação:

Director do torneio: sr Raul Carvalho, Luiz Pizzarro Filho e Luiz Pinto da Fonseca Sobrinho.

Juizes: João Perrenoud Teixeira de Souza, Fernando Frusca, Affonso Soares de Azevedo.

Apontador: Armando Coelho.

Auxiliares de juiz: Newton Borgeth e Fernando Parodi.

As partidas serão realizadas em 25 pontos na melhor de tres, sendo observados os artigos 18º e 19º.

E' solicitado o comparecimento de todos os jogadores ás 20 horas em ponto.

O Campeonato da F. A. B. A. C.

A entidade que dirige entre nós os sports no seio do alto commercio, fará proseguir, amanhã, o seu campeonato, cuja tabella marca os seguintes encontros:

America Fabril x Banco do Brasil.

Sul-America x Casas Pernambucanas.

NICTHEROY SPORTIVO

COMO TRANSCORREU A FESTA DO CARIOCA F. CLUB

Conforme annunciámos em nossa edição de 28, realizou-se, ante-hontem, a festa promovida pelo pujante gremio sportivo de São Gonçalo, Carioca F. C., em homenagem ao glorioso padroeiro São Pedro. Uma monumental fogueira, armada no terreiro, foi accesa precisamente ás 19 horas, tendo sido nessa occasião soltados bellissimos balões e lindos foguetões, com grande alegria dos presentes, que enchiam as vastas dependencias do club de Nicomedes. A's 21 horas, tiveram inicio as dansas, ao som do magnifico “chôro” regido pelo competente maestro Antoniquinho. O nosso representante, ao chegar á séde do Carioca, foi recebido pela directoria, incorporada, sendo immediatamente conduzido á secretaria, onde lhe foram prestadas grandes provas de consideração.

Depois das apresentações, o nosso representante foi convidado para tomar “alguma coisa”, o que aceitou gostosamente. Depois de um Setubal, esquentante, o nosso companheiro voltou á séde do club, para entrar no melado e nos demais ingredientes proprios da occasião. Cavadeira, o brilhante Cuca do Carioca, distribuiu com maestria os saborosos alpins, melados, etc.. A's 24 horas, Nicomedes Pereira, operoso presidente do club, brindou DIARIO CARIOCA, tendo, em linguagem simples, mas expressiva, agradecido a nossa presença. Respondendo, o nosso representante fez sentir ao mesmo a profunda admiração e estima que lhe era devedor, tal a fidalguia com que fôra recebido.

E' a seguinte a actual directoria do valoroso centro sportivo da avenida Paiva: presidente, Nicomedes Pereira; vice-presidente, João Pedro de Alcantara; 1º secretario, Alan-Kardeck Lauriano; 2º, Mario Rangel; 1º thesoureiro, José Ribeiro Martins; 2º, Abel Justo; director sportivo, Olavo Avelino de Oliveira. O Carioca conta, presentemente, 13 annos de existencia.

A LIGA DE MACAHE' E' OU NÃO PELO PROFISSIONALISMO?

O representante da entidade de Macahé, em entrevista concedida a um matutino, entre varias coisas, disse o seguinte: “Macahé, como vocês sabem, era e é contra o profissionalismo. As suas declarações são bem conhecidas e o presidente da Amea, sr. Afranio Barreto, nunca fez segredo da attitude assumida pela entidade que tenho a honra de representar.

Mais abaixo, diz o sr. Edmundo Bastos, ao ser interrogado sobre a attitude da entidade que representa:

A de sempre, proseguiu o sr. Edmundo Bastos, isto é, reformar a Afea, de modo a adaptal-a ao actual desenvolvimento do sport. Nesse sentido, poderá o dr. Offney Doherty contar com o nosso apoio sincero, como demais robustas provas na memoravel assembléa da Afea.

Contra essas opiniões, aliás dubias, o nosso modo de julgar, deixamos ao criterio dos nossos leitores tecer os necessarios commentarios.

BOX

Antonio Rodrigues vae reapparecer entre nós

Está definitivamente assentado para o dia 18 de julho proximo o reapparecimento do apreciado e querido pugilista luzitano Antonio Rodrigues.

Carlos Abate, o boxeador oriental, deverá partir de Montevidéo no dia 2, para esta capital, em companhia de seu companheiro Humberto Quinhones, ex-campeão sul-americano dos médios.

Esses dois valorosos elementos na noite de 8 irão medir forças, perante um publico selecto e numeroso, que por certo não regateará applausos aos empreendedores desse interessante espectaculo, a menos que o mesmo não justifique os prognosticos que em torno delle se faz.

O SANGRENTO ENCONTRO ENTRE RUBENS SOARES x TOBIAS BIANNA

No proximo dia 15, o publico carioca vae ter opportunidade de assistir um dos mais interessantes combates até hoje levados a effeito entre nós.

E' que, nessa noite, Rubens Soares vae empregar os seus esforços, afim de não se ficar destituido do titulo que possue.

Por seu turno, Bianna não se descuidará jámais, de oppôr a maior resistencia, afim de conseguir despojal-o das insignes gloriosas que possue.

Possivelmente, amanhã, em chronica mais synthetica, o nosso companheiro encarregado dessa secção, actualmente enfermo, possa dizer com mais propriedade, do valor dessa luta, que virá, por certo, revolucionar os centros onde impera o pugilismo e em que os dois adversarios contam com elevado numero de admiradores.

Em disputa do campeonato brasileiro dos gallos

KID MARQUES CRUZARA' LUVAS COM PERY NETTO

No proximo dia 5, os afficcionados do box, assistirão a uma batalha que promette assumir proporções extraordinarias. E' o choque de Kid Marques com Pery Netto, em disputa do campeonato brasileiro dos pesos gallos.

A Commissão de Box, resolveu que a pugna fosse levada a effeito. Assim, não póde restar qualquer duvida acerca da sua realização.

O choque deve ter um desenrolar bem interessante e ao mesmo tempo sangrento. Dizemos assim, tendo por base o valor de um e outro adversarios. Um e outro mostram-nos uma bella carreira, em que os triumphos não rareiam.

Kid Marques é impetuoso, intrepido, dispõe de um golpe justo e terrivel. Pery Netto, por sua vez, é digno do adversario e está, além do mais, em optimas condições de preparo, disposto a descer do ring, com o titulo de campeão.

Este combate, por se tratar de disputa de um titulo brasileiro, a Commissão de Box resolveu que fosse em 10 rounds de 3 minutos, com luvas de 4 onças.

DUDU' REAPPARECERA' CONTRA JAYME MARTINS FERREIRA

Dudu', o melhor lutador brasileiro, reapparecerá enfrentando Jayme M. Ferreira, campeão brasileiro de pesos e alteres. Dudu' treina diariamente, no gymnasio do Club Policial, com seus alumnos. Jayme vem fazendo rounds durissimos com Manoel Lima, João Baldi e Roberto Coelho.

No mesmo programma, o publico terá occasião de assistir á disputa do campeonato brasileiro de luta livre, da categoria dos pesos médios, entre o conhecido lutador Roberto Coelho que conta, no seu cartel, com 65 lindas victorias e Alcindo Pacheco o “Carioca”.

Além destas tres lutas importantes, mais tres completarão o excellente programma do dia 15, no stadium Riachuelo, que para isso passou por grandes reformas.

JOCKEY CLUB BRASILEIRO

PROGRAMMA OFFICIAL DA 40ª REUNIÃO, EM 1 DE JULHO DE 1933

A's 14.20 — 1ª carreira — Premio SERINHAEM — 1.400 metros — Premios: 3:000$ e 600$000.

		Kilos
1	Lampreia	53
2	Herodes	48
3	Ganadera	54
4	Siléa	53
5	Xarope	56
6	Chiton	55
7	Errante	54
8	Prita	54
9	Yearling	48
10	Marigulta	48

A's 14.50 — 2ª carreira — Premio REX — 1.300 metros — Premios: 3:000$ e 600$000.

		Kilos
1	Queirolo	51
2	Meiga	53
3	Tarzan	51
4	Marfim	51
5	Bolivar	51
6	Xamate	51
7	Maldad	51
8	Ada	51
9	Taquary	51
10	Incitatus	51

A's 15.20 — 3ª carreira — Premio VIOLATOR — 1.400 metros — Premios: 3:000$000 e 600$000.

		Kilos
1	Xaviana	48
2	Jemopotyr	53
3	[illegible]	53
4	Diagonal	51
5	Karina	53
6	Guyabo	53
7	Andalick	53
8	Kerensky	53
9	Vingativo	53

A's 15.50 — 4ª carreira — Premio KOSMOS — 1.500 metros — Premios: 5:000$000 e 600$000.

		Kilos
1	Tuyuty	53
2	Alterosa	53
3	Primeiro	53
4	Transvaliana	53
5	Ivon	51
6	Cachimbo	53
7	Audaz	53
8	Minho	53
9	Anonymo ex.Malabon	58

A's 16.25 — 5ª carreira — Premio MILLAMAN II — 1.600 metros — Premios: 3:000$ e 600$000.

		Kilos
1	Kremlin	51
2	Silles	48
3	Kleops	48
4	King Kong	55
5	Massiço	51
6	Ribateio	51
7	Hepacaré	51
8	Campeira	55

A's 17.00 — 6ª carreira — Premio MENADE — 1.300 metros — Premios: 3:500$000 e 600$000.

		Kilos
1	Funchal	51
2	Joy	51
3	Farceur	51
4	Fusão	51
5	Maracó	51
6	Zeppelin	51

Rio de Janeiro, 28 de junho de 1933. — A Commissão de Corridas.

A MELHOR BICYCLETA INGLEZA
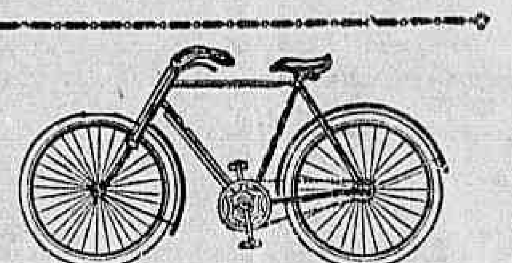
SPLENDID COVENTRY
TODOS OS MODELOS
S.A. BRAS. ESTABELECIMENTOS MESTRE E BLATGÉ
RUA DO PASSEIO, 54 - RIO DE JANEIRO

THEATRO RECREIO
COMPANHIA BRASILEIRA DE THEATRO MUSICADO
TEMPORADA THEATRAL DE TURISMO

HOJE — A's 8.30 horas da noite — HOJE
ESPECTACULO COMPLETO — Grandioso festival para commemorar ás 200 representações da fina opereta que tomou conta do coração do Brasil
“A CANÇÃO BRASILEIRA”
Libreto de MIGUEL SANTOS e LUIZ IGLEZIAS, com musica inspirada do maestro HENRIQUE VOGELER
Além da linda opereta será apresentado o grandioso “ACTO VARIADO” que se segue:
1.º LYGIA SARMENTO, emprestará todo o seu “charme” e toda a sua graça a esse espectaculo, servindo de “Speaker” — 2.º — DR. CARLOS CAVACO, o ardoroso tribuno, dirá espirituosa anedocta, sobre a mentira. 3.º — CARMEN DORA, a querida soprano, cantará a aria das “Joias” de FAUSTO. 4.º — ANGELU' DE FREITAS, na linda valsa-canção “Amor, Sómente Amor”. 5.º — EDITH FALCÃO, voz querida e maravilhosa, na romanza da “Bohemia”. 6.º — JOÃO PEREIRA e PATRICIO TEIXEIRA, os consagrados azes do violão, em solos e emboladas. 7.º — GILDA DE ABREU, a alma e a voz d'“A CANÇÃO BRASILEIRA” em “Carnaval de Veneza”, de Jules de Benedecte. 8.º — ROBERTO VILMAR, o admiravel cantor patricio, em “Felicidade é quasi nada” e em “Devolve-me os teus beijos” 9.º — ZAIRA CAVALCANTI, a inconfundivel ZAIRA, no samba “Noite de São João”. 10.º — ISALINDA SERAMOTA, o “ROUXINOL DO TUA” em “As Cotovias”, com acompanhamentos de guitarras. 11.º — VICENTE CELESTINO, o Samba d'“A Canção Brasileira” em “Meu Brasil”, de Olegario Marianno. 12.º — IDA DE ALENCAR, o rouxinol de S. Paulo que veiu fascinar o Rio, em “Lucia de Lamermoor”. 13.º — OGARITA DEL AMICO, a garota que tem “it” na voz em canções e emboladas, ao violão. 14.º — E, fechando com chave de platina a brilhante noite, um sensacional “Orpheão” de musica populares brasileiras, executado e cantado em scena aberta por toda a Companhia d'“A CANÇÃO BRASILEIRA”
AMANHA — SABBADO — A's 4 horas da tarde — 5.ª MATINE'E DA MOCIDADE — Com 50 % de abatimento nos preços das localidades.
DOMINGO — A's 3 horas da tarde — MATINE'E CHIC dedicada ás senhoras.

Moveis para Residencias e Escriptorios
GRANDES DESCONTOS DURANTE ESTE MEZ
por motivo de obras no predio
A. F. Costa — 27, ANDRADAS, 27

CAIXAS REGISTRADORAS
VENDAS A PRAZO E A VISTA
Compras
Trocas
Concertos garantidos
Conservação
CASA VICTOR
Fundada em 1923
PHONE 4-5016
R. da Alfandega n.º 170

Sitios de Recreio
Em Jacarépaguá
Vendo tres sitios, sendo dois de 10.000 m2. e um 12.000 m2., este ultimo com casa bôa, pomar de laranjeiras e muitas outras arvores fructiferas, pequena lavoura etc. Os dois primeiros com casa modesta, pequena lavoura, diversas arvores fructiferas etc.
Preços a combinar. Facilita-se o pagamento em prestações suaves. Não são foreiros. Visitas de auto sem despeza ou compromisso.
Tratar com Nelson Pessôa á rua 1º de Março nº 82, 1º andar.

BEBAM CAFE' GLOBO O MELHOR E O MAIS SABOROSO

OPPORTUNIDADE UNICA!
Vendem-se optimos lotes para construcção em Jacarépaguá, com bonde e omnibus a porta, luz e agua encanada.
Pagamento em prestações suaves e posse immediata.
Informações detalhadas e visitas de auto sem compromisso ou despeza.
Rua 1.º de Março n.º 82 1.º andar

O Templo da Malicia
DEMOCRATA CIRCO
Rua Figueira de Mello, 11 — Phone: 8-5011.
ULTIMA SEMANA DOS ESPECTACULOS BREJEIROS — Programma colossal —
15 Lindas Mulheres, 15 !!!
Artisticos quadros de NU' REALISTA.
Sketchs engraçadissimos
Espectaculos só para homens em sessões a começar das 20,30.

Theatro Carlos Gomes
Empresa Paschoal Segreto
Hoje — A's 8 3|4 horas. — Hoje
Espectaculo completo pela Companhia Portugueza de Comedias MARIA MATTOS, com o original dos Irmãos Quintero:
A lingua das mulheres
Intenso exito nos theatros de Hespanha e Portugal
Domingo — A's 3 hs. — Matinée.

Opportunidade Unica!
Vende-se as melhores terras para cultura de laranja “PÊRA, perto de CAMPO GRANDE e a 1 hora da AVENIDA RIO BRANCO — Optimas estradas inclusive a grande RODOVIA RIO-S. PAULO, omnibus, agua nascente, etc. Areas grandes e pequenas e pagamento a longo prazo em prestações desde 100$000 POR MEZ. Visitas ás terras de auto, sem compromisso ou despesa. — Convites á Rua Primeiro de Março, 82 — 1º. andar.

THEATRO PHENIX
Empreza Céo da Camara
HOJE —:— A'S 20 e 3|4.
Successo da Temporada de CE'O DA CAMARA com a representação da peça em 3 actos, original de CLAUDIO DE SOUZA.
O GRANDE CIRURGIÃO
MARION (Chochóta Falena) .. .. .. CÉO DA CAMARA
DOUTOR JULIO (operador insigne) .. MANOEL ROCHA
PREÇOS (Incluindo imposto) — Poltronas, 7$000; Frizas, 40$000; Camarotes de 1ª, 35$000; Balcões de frizas, 7$000; Balcões de camarotes, 6$000.
Localidades á venda das 11 horas em diante, na bilheteria do theatro.
DOMINGO — MATINE'E — A'S 3 HORAS.

-:- TURF -:-

Corrida de sabbado

1ª carreira — Premio "Serinhaem" — 1.400 metros — 3:000$000.

			Ks.	Cts.
	(1	Lampreia	53	40
1				
	(2	Herodes	48	60
	(3	Ganadera	54	35
2				
	(4	Sitéa	53	50
	(5	Xarope	56	50
3	(6	Chilon	56	35
	(7	Errante	55	40
	(8	Prita	54	40
4	(9	Yearling	53	50
	(10	Mariquita	48	60

2ª carreira — Premio "Rex" — 1.300 metros — 3:000$000.

			Ks.	Cts.
	(1	Queirolo	55	25
1				
	(2	Meiga	51	35
	(3	Tarzan	52	35
2				
	(4	Marfim	51	50
	(5	Bolivar	52	40
3	(6	Xamate	52	50
	(7	Maldad	56	60
	(8	Ada	51	50
4	(9	Taquary	54	50
	(10	Incitatus	53	40

3ª carreira — Premio "Violator" — 1.400 metros — 3:000$000.

			Ks.	Cts.
	(1	Xaviana	54	25
1				
	(2	Ximena	50	25
	(3	Jemopotyr	53	40
2				
	(4	Diagonal	52	60
	(5	Karina	50	50
3				
	(6	Gavião	50	50
	(7	Andalick	53	40
4	(8	Kerensky	53	40
	(9	Vingativo	53	50

4ª carreira — Premio "Kosmos" — 1.500 metros — 3:000$000.

			Ks.	Cts.
	(1	Tuyuty	53	40
1				
	(2	Alterosa	54	50
	(3	Primeiro	56	30
2				
	(4	Transvallana	51	60
	(5	Ivon	51	60
3				
	(6	Audaz	56	40
	(7	Minho	55	50
4				
	(8	Anonymo	56	25

5ª carreira — Premio "Millaman" — 1.600 metros — 3:000$000.

			Ks.	Cts.
	(1	Kremlim	51	25
1				
	(2	Silles	56	25
	(3	Kleops	48	50
2				
	(4	King Kong	56	35
	(5	Massiço	50	50
3				
	(6	Ribatejo	52	50
	(7	Hepacaré	56	40
4				
	(8	Campeira	55	25

6ª carreira — Premio "Menade" — 1.600 metros — 3:500$000.

			Ks.	Cts.
1—	1	Funchal	52	40
2—	2	Joy	56	35
3—	3	Farceur	51	40
4—	4	Fusão	53	40
	(5	Mara-có	52	25
5				
	(6	Zeppelin	49	50

Premios do "Betting": "Kosmos" — "Millaman" e "Menade".

Corrida de domingo

1ª carreira — Premio "Dugan" — 1.300 metros — 5:000$000.

			Ks.	Cts.
	(1	Zug	54	29
1	(2	Miss Brasil	52	40
	(3	Berylo	54	50
	(4	Do-x	54	35
2	(5	Zero	54	50
	(6	Canção	52	70
	(7	Micuim	54	35
3	(8	Algazarra	52	40
	(9	Rio Branco	54	60
	(10	Zelaya	52	60
4				
	(11	Badana	52	40
	("	Braza	52	50

2ª carreira — Premio "Therezina" — 1.600 metros — 5:000$000.

			Ks.	Cts.
	(1	Dollar	54	40
1				
	(2	Macá	50	60
	(3	Jaguaré	55	60
2				
	(4	Petulante	52	60
	(5	Visette	54	50
3				
	(6	Plume Dorée	56	35
	(7	Yokohama	56	35
4	(8	Caruarú	53	50
	(9	Autonomista	52	50

3ª carreira — Premio "Uberaba" — 1.600 metros — 4:000$000.

			Ks.	Cts.
1—	1	Kalmia	51	30
	(2	Mani	56	35
2				
	(3	Xarão	48	40
	(4	Navy	54	40
3				
	(5	Tagarella	55	50
	(6	Universo	55	25
4				
	(7	New Star	50	40

4ª carreira — Premio "Frivolo" — 1.600 metros — 5:000$000.

			Ks.	Cts.
	(1	Cabochard	55	40
1				
	(2	Beef	52	40
	(3	Colt	51	50
2				
	(4	Tomyrim	51	35
	(5	El Ghazi	53	50
3				
	(6	Conqueror	52	25
	(7	Trompito	56	20
4				
	("	Menade	54	20

5ª carreira — Premio "Thompson" — 1.750 metros — 4:000$000.

			Ks.	Cts.
	(1	Lolita	54	35
1				
	(2	Catiguá	50	50
	(3	Grand Marnier	48	40
2	(4	Orgia	56	60
	(5	Alain	49	50
	(6	Capibaribe	53	40
3	(7	Jecyron	56	40
	(8	Ritual	48	50
	(9	Millaman	48	40
4	(10	Ygerne	52	30
	("	Vasari	52	30

6ª carreira — Premio Classico "Jockey Club de São Paulo" — 2.400 metros — 15:000$000.

			Ks.	Cts.
	(1	Young	60	16
1				
	("	Yapu'	55	16
	(2	Algarve	51	40
2	(3	Haya	54	50
	(4	Tupinambá	46	80
	(5	Yea	52	50
3	(6	Velasquez	53	60
	(7	Rex	46	80
	(8	Kobelik	56	40
4	(9	Duggan	56	50
	(10	Luctador	53	50

7ª carreira — Premio "Tinguá" — 2.200 metros — Réis 6:000$000.

		Ks.	Cts.
1	Caton	56	40
2	Sovereign	53	30
3	Double Steel	54	35
4	Hoquendo	54	40
5	Clever Boy	51	50

Premios do "Betting": "Frivolo" — "Thompson" e "Jockey Club de São Paulo".

As más condições de Luminar

De todos os concurrentes á temporada internacional Luminar era, talvez um dos de mais chance, levando-se em conta o brilhantismo de sua fé de officio na Argentina.

Chegado ao nosso turf, o filho de Macón, em momento algum poude ter seu training activado, por encontrar-se sempre rengo.

Baldados foram os esforços dos veterinarios para corrigirem o defeito do pensionista do Stud Vero.

Afinal dada a proximidade do "meeting" de agosto e a impossibilidade de prorogar por mais tempo essa actuação de expectativa no entrainement do nobre do Seadal, está quasi resolvido a sua não intervenção nas grandes provas da temporada internacional. O vencedor do Grande Premio Presidente da Republica, entrará num severo repouso, com o qual tentar-se-á a sua tão aguardada incorporação ás nossas actividades hippicas.

Encontram pois agora, justificativas as tendenciosas insinuações do chronista Last Reason, publicadas num jornal buenairense depois da victoria de Luminar no G. P. Presidente da Republica:

"Lo que cuesta creer es que no haya algo escondido en el lindo hijo de Luminosa, algo que explique el gesto de Maseino de desprenderse de su stud, cuando en el queda tan poca coso".

De qualquer modo, entretanto, já descontou o ex-pupillo de Maseino, para seus novos proprietarios, grande parte do seu custo, que fica, pois, mesmo com a sua não comparencia ao "meeting" de agosto, muito facil de ser compensado.

UM "16 DE JULHO" SENSACIONAL

Se Origan e Minho, como se annuncia, confirmam as suas inscripções no G. P. 16 de Julho, onde tambem deverão comparecer Soneto, Mossoró, Caico, Young, Arranha-Céo, Yapu', etc., criará esta importante prova do programma classico do Jockey Club, uma significação com que, talvez, jamais tenha contado em toda sua longa historia de quasi meio seculo.

O representante do Stud Penteado, um dos ultimos concurrentes a Internacional chegados ao nosso turf, tem a sua presença explicada nessa prova tão proxima dos nossos dias, no facto de não ter-se desprendido completamente da sua forma anterior, como fizeram os outros, para começar, aqui, vida nova.

OS TRES INVICTOS SUL-AMERICANOS

As ultimas gerações de Palermo, Maronas e Gavea, contam, no momento cada qual com um invicto. O de Palermo, é Divertida a irmã paterna de Payaso que deverá fazer o seu reapparecimento no proximo classico Ramon Biaus. Os de Maronas e Gavea, Yahoo e Zaga, têm uma invencibilidade, mais provada, portanto de mais valor. Emquanto Zaga já actuou seis vezes e Yahoo cinco. Divertida apenas duas vezes saiu á cancha na Argentina.

Yahoo é um filho de Capablanca e Jacqueline, cujas victorias têm sido, quasi sempre, obtidas por varios corpos.

Será empossada amanhã a nova directoria do Centro dos Chronistas Sportivos

Com a presença de elevado numero de associados, realizou-se ante-hontem a assembléa geral do Centro dos Chronistas Sportivos, para prestação de contas da administração anterior e eleição da directoria para o biennio de 1933-1935.

A nova directoria da veterana sociedade de chronistas ficou assim constituida: presidente, Egberto de Albuquerque Land; vice-presidente, Adjalme Corrêa; 1º secretario, Alberto Gomes Smith; 2º secretario, Ary Guimarães; 1º thesoureiro, Leopoldo Macedo; 2º thesoureiro, José C. de Lacerda.

Conselho fiscal: Emmanuel de Carvalho Salgado, João José de Souza Junior e Edmundo Gonçalves.

A solennidade da posse dos novos directores do Centro dos Chronistas Sportivos está marcada para amanhã, sabbado, ás 18 1|2 horas.

Sabbado e domingo, nos concursos, simples e duplo, entrarão todos os pareos

Nas primeiras corridas de sabbado e domingo, entrarão nos populares concursos de palpites, simples e duplo, todos os pareos.

MUSICAS?

A CASA MOZART — provisoriamente na Avenida, 138 (Elevador) — tem o mais escolhido sortimento de musicas para concerto e casas de educação.

Seu terno é velho?

fica novo virando pelo avesso, tambem reforma-se e concerta-se roupa e faz-se terno de casemira a feitio por 80$ e de brim por 40$: á rua Lêdo, 66, antiga São Jorge.

Dr. Brandino Corrêa

Molestias do apparelho Genito-Urinario no homem ou na mulher — OPERAÇÕES — Utero, ovarios, prostata, rins, bexiga, etc. Cura rapida por processo moderno sem dôr da

GONORRHE'A

e suas complicações — Prostatites, orchites, cystites, estreitamentos, etc. Diathermia. Darsonvalização — R. Republica do Perú', n. 23, sob. das 7 as 9 1|2 e das 14 as 18 horas. Domingos e feriados das 7 as 9 horas

A ARTE DE EMBELLEZAR

LEITE DE BENJOIM

Preparado maravilhoso para amaciar, assetinar e aformosear a pelle

O Leite de Benjoim Tonifica e rejuvenesce a cutis, fixando o pó de arroz, extingue as imperfeições da pelle, como sejam: pannos, manchas do rosto, sardas, espinhas, cravos, rugas, queimaduras do sol.

O Leite de Benjoim é preparado com o Benjoim de Siam e finamente perfumado, é indicado pelas summidades medicas mundiaes.

A' VENDA EM TODAS AS PERFUMARIAS, PHARMACIAS, DROGARIAS, EM TODOS OS ESTADOS DO BRASIL E NA

PERFUMARIA KANITZ

RUA 7 DE SETEMBRO, 127 E 129

Theatro

Hoje é o dia d'"A Canção Brasileira"

A EXPRESSÃO ARTISTICA DA FESTA DE HOJE NO RECREIO

Apolo Corrêa

A cidade toda volta a sua attenção e curiosidade, hoje, para o Recreio, porque na popular casa de espectaculos se realiza a festa da commemoração das primeiras duzentas representações d'A Canção Brasileira", a opereta que mais já se popularizou no Brasil.

Mais de seiscentas mil pessoas já a assistiram e, cada dia mais augmenta a febre de enthusiasmo pela deliciosa opereta do maestro Vogeler, Miguel Santos e Luiz Iglesias, porque todos reconhecem que ella canta um hymno á nossa brasilidade.

Para a commemoração de hoje, como já é do dominio publico, o empresario Pinto organizou um espectaculo sensacional, com uma unica sessão, que terá inicio ás oito e meia horas da noite.

Além da exhibição d'"A Canção Brasileira haverá um formidavel acto variado com os seguintes interpretes da musica e da canção nacionaes: Lygia Sarmento, dr. Carlos Cavaco, Angelu' de Freitas, Edith Falcão, João Pereira e Patricio Teixeira, Gilda de Abreu, Roberto Vilmar, Zaira Cavalcante, Isalinda Serramota, Vicente Celestino, Ida de Alencar, Ogarita Del' Amico e, encerrando o espectaculo o orpheão das musicas nacionaes populares, executado por toda a companhia que interpreta a "Canção Brasileira".

Em vesperas das duzentas representações na Casa do Caboclo

Estamos na semana que antecede ás duzentas representações do original sertanejo de Rego Barros Calazans e H. Miranda "Alma de Caboclo" a serem completadas nos primeiros dias do mez que amanhã se inicia.

Iniciando a ultima semana do segundo cento de representações, a direcção da Casa do Caboclo fará distribuir, amanhã, ás senhoras e senhorinhas que comparecerem ás sessões das 4,8 e 9 1|2 horas, uma pequena lembrança muito util ao toucador feminino.

"Rhapsodia Carioca" o espectaculo da cidade

A VESPERAL DAS NORMALISTAS E A FESTA DA MUNICIPALIDADE, AMANHÃ NO JOÃO CAETANO

"Rhapsodia Carioca", o hymno de gloria á cidade maravilhosa em scena no João Caetano vê seu successo crescer dia a dia. Hontem á tarde fez as delicias de 1.000 creanças que por entre risadas e applausos applaudiram o espectaculo na vesperal dedicada ás crianças das escolas. Hoje as duas sessões da noite attrairão enorme concurrencia por ser intensa a procura de bilhetes.

Amanhã haverá á tarde, a vesperal das Normalistas a preços reduzidos e que é dedicada não só ás alumnas do Instituto de Educação como aos estudantes das Escolas Superiores: e á noite a Festa da Municipalidade.

O João Caetano apresentará aspecto festivo sendo que após á representação de "Rhapsodia Carioca", na 3ª sessão haverá um acto variado em que se exhibirão em numeros de canto Margarida Max, Sylvio Vieira, Marcel Claudio; e em numero comico Affonso Stuart.

Chinita Ullmann dansará com Kitty Bodenheim "Aria antiga" sendo a parte de canto interpretada por Vera Leoni.

A vesperal de amanhã, no Casino

Amanhã é o dia de se reunirem, no Casino, senhoras e senhorinhas da nossa melhor sociedade, por força dos dois grandes attractivos do espectaculo:— o primeiro e mais poderoso é, sem duvida, a representação da formidavel comedia de Joracy Camargo, "Deus lhe pague", em cujas scenas o bello sexo encontra toda a philosophia da felicidade da mulher; o segundo é que as vesperaes de Procopio já se tornaram as tardes elegantes, nas quaes se reune, aos sabbados, no Casino, todo o elemento feminino da "haute-gomme" carioca. Ahi está como se póde prever que a reunião de amanhã, ás 4 horas, no confortavel theatro do Passeio Publico, será a mais brilhante da temporada.

Além disso, a comedia do escriptor que vem de ser premiada pela Academia Brasileira está levando ao Casino, todas as noites, o maior numero de espectadores que se poderia desejar para um successo extraordinario.

A proposito da premiére de Deus lhe pague

Em um dos seus apreciados "Panoramas" o meu brilhante collega Ary Pavão escreveu este periodo:

"Entre todos aquelles que, por dever profissional, assistiram á "premiére" de "Deus lhe pague", não houve um só que, no dia seguinte, ao descrevel-a, tivesse a sinceridade de dizer esta verdade, indisfarçavel: — a peça do sr. Joracy Camargo foi a mais forte e brilhante das que, até agora, transitaram pelos palcos nacionaes."

Hontem, a reclame da Companhia Procopio Ferreira transcreve 11 criticas dos jornaes diarios cariocas, cujos termos é um desmentido ao festejado poeta e escriptor.

O DIARIO CARIOCA, que tambem é o jornal em que Ary Pavão escreve, disse apenas isto sobre "Deus lhe pague", assignado por mim:

"A noite de ante-hontem, no Casino, não assignalou a estréa de uma peça, porque foi um acontecimento muito maior.

Marcou a estréa de um theatro, lançado entre nós por um escriptor que é hoje, o maior que nós temos Joracy Camargo, o festejado comediographo que nos deu essas lindas joias que se chamam "Bolo do rei" e "Sol e a Lua", com "Deus lhe pague" assume a leaderança dos idealizadores de grandes obras theatraes, a maior de seu tempo."

JOSE' LYRA

A proposito da comedia "A lingua das mulheres" em pleno exito no Carlos Gomes

COMO SE REFERIU UM CRITICO HESPANHOL A' LINDA CREAÇÃO DE MARIA HELENA

Indalecio Munoz, redactor em Lisboa, do grande diario madrileno, "A B. C.", assistindo á representação da comedia dos seus compatriotas Alvarez y Quintero "A Lingua das Mulheres", no theatro Trindade, mandou para o seu jornal a seguinte chronica:

"Uma peça dos nossos Quintero tem sempre para mim um encanto especial. Corri ao Trindade e aboletei-me numa poltrona como o mais ignorado do publico. De mim para mim monologava: "Não creio que mulher lusa dê interpretação soffrivel ás figuras bem andaluzas de Quintero!"

"Dou as mãos á palmatoria... Fui illudido na minha expectativa, porque a figura da encantadora Rosinha da comedia deliciosa que o adaptador portuguez crismou e muito bem de — "A Lingua das Mulheres" — equivalencia felicissima de "Lo que las mujeres hablan..." — é uma comediante notavel.

Chama-se Maria Helena. Raro tenho visto em scena tão radiosa mocidade e tanta intelligencia ao serviço de uma interpretação, que os autores reconheceriam como a da figura que elles idealizaram. Maria Helena "és una moza guapa y bien fadada por el destino para ser la interprete ideal de los Quintero! Que juventud y qué intelligencia en todas las minimas cosas y subtilezas de la personaje! Muy bien, guapissima Maria Helena! Hasta lo crêo que tienes en tus venas sangre andaluza!"

O critico hespanhol sentiu como ninguem a formosura moça do trabalho de Maria Helena. E' este o maior elogio que lhe poderia ter feito Indalecio Munoz e tanto mais publicado num dos primeiros diarios da Peninsula.

"O Grande Cirurgião" comedia com Céo da Camara no Phenix

Está inaugurada a temporada de comedia no Phenix, desde hontem, pela Companhia Céo da Camara, com a comedia de Claudio de Souza "O Grande Cirurgião". O theatro repleto apreciou como merecia a mais recente obra theatral do consagrado academico.

Amanhã publicaremos a critica do "Grande Cirurgião".

No Democrata

Os habitués do popular pavilhão da rua Figueira de Mello estão prestes a perder o alegre divertimento que durante dez mezes empolgou e os fez passar horas de verdadeiro prazer.

A empresa Oscar Ribeiro tendo tomado de ha muito varios compromissos, vê-se forçada a interromper os espectaculos do genero alegre, e por isso no proximo domingo, 2 de julho, em matinée e á noite serão os ultimos espectaculos.

Os amadores do genero não devem perder a opportunidade de apreciar o magnifico programma que o Democrata apresenta, tanto mais que todas as artistas, em numero de 12, desejam fazer uma despedida cheia de surpresas.

Almoço a Joracy Camargo

Está definitivamente marcado para o proximo dia 4 de julho, no Palace Hotel, o almoço de homenagem ao escriptor Joracy Camargo, por haver conquistado o premio de theatro da Academia Brasileira de Letras e pelo successo da sua ultima comedia.

Alma Morena foi recebida pelo interventor

A distincta actriz Aurora Moreno, que trabalhou até a pouco no theatro João Caetano, foi hontem recebida pelo interventor federal dr. Pedro Ernesto no seu gabinete de trabalho.

Essa alta autoridade do municipio cumprimentou Alma Morena, com quem palestrou alguns momentos. A referida artista foi acompanhada depois até a escada por um dos officiaes de gabinete do prefeito.

INDICADOR PROFISSIONAL

Dr. Alvaro Moutinho

Doenças dos rins, bexiga, prostata, etc. Cura rapida, sem dôr da GONORRHE'A aguda ou chronica e suas complicações no homem e na mulher prostatites, cistites, orchites, inflammações do utero, ovarios, etc.

Tratamento pela electricidade. Diathermia. D'Arsonvalização. Ozonothermia. Estreitamento da Urethra

IMPOTENCIA.

11 ás 18 — Buenos Aires, 77-4º Consultas a preços reduzidos: 18 ás 19.

Clinica Medico-cirurgica DR. AMERICO CAPARICA

Consultorio: Rua Visconde do Rio Branco, 31 (sobrado) Telephone 2-2949 DIARIAMENTE DAS 3 A'S 7 HORAS

Residencia: Rua Paulo de Frontin n. 103 — 2º andar. Telephone: 2-7804

Advogado ROBERTO LYRA

PATROCINIO DE CAUSAS MEDIANTE CONTRATO.

Ed. "Jornal do Commercio", 1º S. 106—4-5082—16 ás 19.

ADVOGADO EM S. PAULO

Dr. PEDRO FRAGA

Causas civeis, commerciaes e criminaes — PRAÇA DA SE', 34-1.º andar. Tel. 2-3235

Dr Oliveira Botelho:

Tratamento pela vaccina do proprio sangue do doente — tuberculose, asthma, diabete, papo, certas cegueiras, molestias da pelle, etc. — 169, General Polydoro — 9 ás 11 — Tel.: 6-0573.

Dr. Henrique Baptista E Dr. Renato Baptista

PARTOS e MOLESTIAS DE SENHORAS.

RAINHA ELISABETH, 256 — Phone: 7-4613.

VISCONDE DE ITAMARATY, 14-A — Phone: 8-7887.

Escriptorio de Advocacia Drs. João de Deus Vianna e Fernando Drummond Junior

ADVOGADOS NO CIVEL E NO CRIME — DR. JOÃO DE SOUZA VIANNA — JURISCONSULTO — RUA RAMALHO ORTIGÃO, 24-3º — Tel.: 2-4175.

Dr. Newton Motta

Medico

(Do Hospital S. Francisco e Beneficencia Hespanhola)

MOLESTIAS DAS SENHORAS — CIRURGIA — PARTOS

Consultorios: Rua Mariz e Barros, 329-sob. — De 1 as 3 - Tel. 8-1942, e R. Leopoldina Rego, 32 (sob.)-Ramos — De 5 as 7.

Residencia: R. Professor Gabizo 198 — Tel. 8-2648

CASA DE SAUDE SÃO SEBASTIÃO

160—RUA BENTO LISBOA—160 Telephones: 5-4001 — 5-4002

DIARIAS DESDE 15$000

situado no local mais aprazivel desta cidade. Aberta á clinica de todos os srs. medicos.

OPERAÇÕES E PARTOS

REGIMENS ALIMENTARES. Duchas, Raio X

Medico: dr. Cincinato Simões Corrêa — Director: Luiz Simões Corrêa.

Gabinete de Raios X

DOS DRS. VICTOR CÔRTES E PAULO CÔRTES

Radiodiagnostico. Exame radiologico a domicilio. RUA DA ASSEMBLE'A, 73 1.º andar Tel. 2-5330

Dr. Oswaldo Barbosa

PROF. DE CLINICA MEDICA DA FACULDADE DE MEDICINA DO PARA'

Doenças do figado, estomago, pulmões e coração.

Installações completas de electricidade medica, raios X, alta frequencia, banhos, hydro-electricos e de luz, raios, infra-vermelhos e ultra-violetas.

EXAMES DE LABORATORIO.

CONSULTORIO: 7 de Setembro, 135, 3º andar — 2-0598. RESIDENCIA: — Rua Paulino Fernandes 82 — Botafogo. 6-3231.

Advogado

JACKSON GOMES DE SOUZA

Causas civeis, commerciaes e criminaes.

OURIVES, 5.4º andar

Phones: 2-005 e 2-3838

Dr. Water B. Moreira

Molestias do utero, ovarios partos e operações.

RES.: FERREIRA DE ANDRADE, 42 — Tel. 9-2460.

CONS.: ARCHIAS CORDEIRO, Numero 198-sob.

Dr. Fernando Paulino

Cirurgia — Vias urinarias

Assembléa, 70-1º — Diariamente, de 3 ás 5. — T. 2-5263 — Sanatorio S. Geraldo 5 ás 7. — T. 6-0145.

BLENORRHAGIA

Cura radical, no homem e na mulher, aguda ou chronica, por mais antiga que seja em 10 injecções hypodermicas, indolores, sem reacção de especie alguma. Devolve-se a importancia total paga pela cura, em caso de possivel insuccesso.

Tratamento radical da prostatite, orchite, impotencia, (no moço), estreitamento, corrimento, regra dolorosa, escassa ou demasiada, metrite, ovarite, esterilidade. Consulta gratis. Tels. 2-312. — 5-3984.

67, Assembléa — 2 ás 4. DR. JORGE A. FRANCO

Dr. Volta B. Franco

Assistente de Cirurgia e Gynecologia no H. da Gambôa. — Chefe de Vias Urinarias na S. M. C. dos Func. Municipaes

OPERAÇÕES — MOL. SENHORAS. VIAS URINARIAS.

Assembléa, 63-1º — 2-7019. Vol. da Patria, 185 — 6-3272.

Preços aos remediados

Obturação	10$
Pivot	35$
Corôa de ouro	40$
Dentadura até 14 dentes	100$

Pagamento parcelado — Garantia

79, RUA BUENOS AIRES, 79

Clinica Dentaria Allemã

CASA DE SAUDE

DA ASSOCIAÇÃO DOS CONSTRUCTORES CIVIS

R. do Senado n. 213 — Tel. 2-0064. Director Dr. Julio Pinto Brandão Cirurgia em geral, especialmente cirurgia do ventre e vias urinarias, fracturas e apparelhos Aberto á clinica de todos os senhores medicos.

PREÇOS MODICOS

Doenças ano-rectaes

Dr. Lauro Borges

Tratamentos das hemorroidas sem operação e sem dor. RODRIGO SILVA, 14-3.º — 2-1250

Companhia Franceza de Comedias

Approxima-se a data da inauguração da Temporada Franceza de Comedias que será feita pela Companhia de que fazem parte como primeiras figuras: Germaine Dermoz; Jean Marchat e Pierre Magnier leaderando um grupo de artistas dos melhores theatros do "boulevard" parisiense.

A Companhia que viaja para o Rio a bordo do vapor "Florida" aqui aportará no dia 5, quarta-feira da semana proxima, para fazer a sua estréa no dia immediato com a comedia em 3 actos de Marcel Achard "Dominó" um dos grandes exitos dos ultimos annos em Paris.

O commentario da noite

— Quem é o "Grande Cirurgião"? indagava um grupo de pessoas, hontem no Phenix, ao Costa Allemão.

E o Serra Pinto, que chegava no momento, esclareceu:

— E' o dr. Pedro Ernesto.

CLINICA DE VIAS URINARIAS

Dr. Samuel Kanitz

Membro da Sociedade de Urologia da Allemanha, ex-assistente dos professores Lichtemberg, Lewin, Joseph de Berlim e Haslinger de Vienna. Especialista: em doenças dos Rins, Bexiga, Prostata, Urethra, Doenças de Senhoras. Diathermia. Ultra Violetas. Consultorio: 7 de Setembro, 42, Sob., das 13 ás 17 horas. Phone: 4-4493.

O Uruguay Vive em Um Estado Latente de Revolução

O Sr. José Pedro Massera, Procer Riverista, Diz Que a Constituinte Foi Eleita Sob Um Regime de Terror

UM NOBRE GESTO DA VIUVA DE BALTHAZAR BRUM, O MARTYR DA DEMOCRACIA E DA LIBERDADE

A senhora Blanca Nieves Frias de Brum manifesta, nesta preciosa photographia, a sua revolta e a sua dôr pela morte dramatica do seu esposo dr. Balthazar Brum, martyr da democracia e da liberdade

BUENOS AIRES, junho (Especial para o DIARIO CARIOCA) — O sr. José Pedro Massera, figura das mais destacadas do Partido Riverista do Uruguay, acaba de fazer sensacionaes declarações á imprensa desta capital, sobre a situação politica do paiz vizinho, depois do golpe de Estado de 30 de março.

Explicando a retirada da sua candidatura á Constituinte, pelo departamento de Rio Negro, disse o sr. Pedro Massera:

— Como me era possivel participar de uma Constituinte viciada organicamente de tal forma que, a meu juizo, tem origem em um duplo attentado, o do plebiscito em si e o da dictadura que o organizou e o impoz pela força? Eu não podia encontrar-me bem, por outra parte, em um corpo que, podendo ser eleito em meio de todas as liberdades que a Constituição de 1917 outorgava, será escolhido sob um verdadeiro estado de sitio, no qual não existem garantias individuaes, sem liberdade de imprensa, sem liberdade pessoal, sem liberdade de reunião, desde que ellas dependem exclusivamente do arbitrio policial, que desterra os chefes de partidos e exonera os funccionarios por delictos de opinião. A eleição da Constituinte é realizada sob um regime de oppressão, quando se viola impunemente o paragrapho segundo do artigo nono da Constituição, quando se desacatam as ordens dos magistrados, quando se reorganizou "ad hoc" a Côrte Eleitoral para retirar a representação dos partidos adversarios do governo, quando o paiz vive em um estado latente de revolução, repetindo-se, diariamente, os conflictos entre o povo e a policia. Quem, estando em desaccôrdo com tudo isto, vae deliberar tranquillamente em semelhante ambiente, para discorrer sobre o que convém ao paiz em ma-tante valor para ser covarde. O governo de força que tudo póde nada fez para pacificar os animos. Tem feito, antes, absolutamente o contrario do que é preciso fazer afim de devolver a tranquillidade ao paiz. Usando de sua prepotencia, pretende a ditadura uruguaya impôr ao cidadão que deseja collaborar dignamente para sair desta situação um caminho forçado que vae contra sua altivez e contra sua consciencia.

Entre a Razão e a Força

O illustre prócer riverista termina a sua entrevista com as seguintes declarações:

— Se eu dissesse ao ditador Gabriel Terra que é preciso para bem do paiz que elle deixe o poder e se constitua um governo que devolva todas as garantias indispensaveis á realização de eleições livres, e traga a verdadeira paz aos espiritos, as minhas palavras cairam em vacuo, se bem que me assistam todas as razões para dirigir tal exhortação. E' que a razão, nesta situação, necessita de força material. Esta, entretanto, não póde ter razão e impõe-se a todos pelo simples facto de ser força.

Um Nobre Gesto da Viuva Balthazar Brum

BUENOS AIRES, Junho — (Especial para o DIARIO CARIOCA) — Os jornaes desta capital publicam, em destaque, a carta que a viuva de Balthazar Brum, o illustre estadista uruguayo, victimado em defesa da democracia e da liberdade, acaba de dirigir ao dr. Juan Fabini, presidente do Comité Executivo Nacional do Partido Colorado Battlista, e que é a seguinte:

"O dr. Balthazar Brum offereceu sua vida á democracia e aos principios battlistas, e são estes a aquella os que devem beneficiar-se com sua morte.

Diario Carioca

Praça Tiradentes n.º 77 | Rio de Janeiro, Sexta-feira, 30 de Junho de 1933 | Anno VI — Numero 1.503

O FLAMENGO EMPATOU COM O SANTOS POR SEIS A SEIS

O GOVERNO PROVISORIO E OS INTERESSES VITAES FLUMINENSES

(Continuação da 1ª pagina).

deve ser prospera e feliz — é apenas o inicio de uma politica que depende exclusivamente de um pouco de solicitude e de sympathia.

A occupação da Maricá significa forçosamente o prolongamento immediato de suas linhas até Cabo Frio e a solução desse problema fixará os olhos dos dois eminentes ministros em outros muitos problemas fluminenses, que dependem dos titulares da Viação e da Fazenda. Nós por nosso lado, não descansaremos de chamar a attenção do Governo Provisorio para as reaes necessidades do Estado do Rio que o são do povo mais civilizado e culto da federação brasileira.

São estes os termos do decreto que dispõe sobre a occupação federal da Estrada de Ferro Maricá:

"DISPÕE SOBRE A OCCUPAÇÃO DA E. F. DE MARICÁ E DÁ OUTRAS PROVIDENCIAS

O chefe do Governo Provisorio da Republica dos Estados Unidos do Brasil, usando das attribuições que lhe confere o art. 1º do decreto n. 19.398, de 11 de novembro de 1930, e

considerando que a Compagnie Générale des Chemins de Fer du Brésil, concessionaria da linha de Neves a Nilo Peçanha e arrendataria do seu prolongamento até Iguaba Grande, por contratos com os governos dos Estados do Rio de Janeiro e da União, respectivamente partes constituintes da Estrada de Ferro de Maricá, declara em requerimento dirigido ao ministro da Viação e Obras Publicas não lhe ser possivel manter o trafego dessa via-ferrea e, antes de se ver forçada a paralysal-o integralmente, com prejuizo para seis municipios do Estado, propõe ao governo federal assumir desde já a administração de toda a estrada e, posteriormente, regular as condições para a rescisão do arrendamento e a indemnização do capital invertido na construcção do trecho de sua propriedade;

considerando que a clausula XXXVI do contrato de construcção e arrendamento, autorizado pelo decreto 7.942, de 7 de abril de 1910, prevê o caso de interrupção do trafego na linha que tem por objecto, determinando, se por mais de trinta dias consecutivos, que o governo o restabeleça "correndo as despesas por conta da companhia";

considerando, entretanto, que a proposta da companhia, nos termos em que está formulada, exclue a hypothese desse dispositivo por implicar a suspensão definitiva do trafego em consequencia da rescisão e resgate solicitados, cujos effeitos extinctivos dos contratos federal e estadual terão decorrido originariamente do proposito deliberado de sua inexecução por parte da arrendataria e concessionaria;

Considerando, mais, que não seria aconselhavel, ainda mesmo que tivesse applicabilidade, a solução constante da citada clausula, porquanto, além do prejuizo que traria a varios municipios a paralização do transporte pelo tempo tolerado no contrato, seria apenas restabelecido o trafego quanto ao trecho em prolongamento, continuando suspenso no inicial;

considerando, por outro lado, não convir á boa direcção da estrada ficar o governo federal apenas com a exploração de uma parte, scindida, por essa forma, a unidade de sua administração,

DECRETA:

Art. 1º — O ministro da Viação e Obras Publicas providenciará sobre a immediata occupação de ambos os trechos da Estrada de Ferro de Maricá, ouvindo previamente o governo do Estado do Rio de Janeiro quanto ao de sua concessão.

§ 1º — Os serviços da estrada, durante o periodo de sua occupação, serão superintendidos por um engenheiro nomeado, em commissão, pelo chefe do Governo Provisorio e directamente subordinado ao Ministerio da Viação e Obras Publicas. Esse superintendente observará e fará observar os regulamentos em vigor, propondo ao ministro, por intermedio da Inspectoria Federal de Estradas, cujas attribuições ficam mantidas junto a mesma estrada, quaesquer modificações que se lhe afigurem convenientes.

§ 2º — A receita da Estrada, que continuará a ser arrecadada de accordo com as tarifas e regulamentos em vigor emquanto não modificados pela fórma prevista anteriormente será applicada no custeio dos seus serviços de conformidade com as instrucções expedidas pelo ministro da Viação e Obras Publicas, que egualmente determinará, nessas instrucções, as normas a que deverão obedecer a respectiva escripturação e comprovação. Qualquer differença a menos entre a receita e a despesa da estrada, emquanto occupada pelo governo, será levada a conta da companhia.

Art. 2º — Effectuada a occupação a que se refere o artigo precedente, deverá ser promovida desde logo a rescisão amigavel do contrato celebrado entre o governo federal e a Compagnie Generale des Chemins de Fer du Brésil em virtude do decreto n. 7.942, de 7 de abril de 1910 e outros, revertendo á posse da União o prolongamento de que tratam esses contratos, consoante o disposto na clausula XXIV do primeiro, que se haverá por applicação em todos os seus termos.

Art. 3º — Fica autorizado o Ministerio da Viação e Obras Publicas a entrar, opportunamente, em entendimento com o governo do Estado do Rio de Janeiro para a encampação do trecho por este concedido, pela fórma e sob as condições que forem estabelecidas mediante accordo entre os governos e a companhia interessada.

Art. 4º — O ministro da Viação e Obras Publicas designará uma commissão especial para o fim de proceder a rigorosa verificação da regularidade dos actos relativos á execução dos contratos da Compagnie Generale de Chemins de Fer du Brésil com o governo federal, sem embargo da approvação desses actos pelo poder publico.

Paragrapho unico — Esta commissão poderá requisitar directamente ás repartições do Ministerio da Viação e Obras Publicas todos os elementos, informações e cópias authenticas de quaesquer documentos que interessarem áquella verificação, bem como, se entender necessario, examinar todos os livros, documentos e mais papeis existentes, não só nos archivos da Estrada de Ferro Maricá como ainda nos escriptorios da Compagnie Generale de Chemins de Fer du Brésil.

Art. 5º — O governo federal abrirá os creditos que se tornarem exigiveis para a occupação determinada no art. 1º.

Art. 6º — Revogam-se as disposições em contrario.

Rio de Janeiro, junho de 1933, 112º da Independencia e 45º da Republica — (as.) — Getulio Vargas — José Americo de Almeida."

CASIMIRAS

NÃO COMPREM SEM VER OS PREÇOS E O SORTIMENTO DA CASA ESPECIALISTA:

METRO DE OURO

159, ROSARIO, 159

A SUPERINTENDENCIA DO ENSINO SECUNDARIO PERSEGUE O INSTITUTO DE EDUCAÇÃO

(Continuação da 1ª pagina).

o Instituto de Educação no intuito nobre de seguir a carreira do magisterio.

Com effeito, procurou-nos um grupo de alumnas do referido Instituto para dizer da situação angustiosa em que se acham, na expectativa de ser fechado o estabelecimento mais completo de Ensino Secundario (ao lado do Collegio Pedro II) que o Districto Federal possue. Contaram-nos então o seguinte.

Um pouco de Historia

O major Agricola Bethlem foi reprovado num concurso para professor de mathematica do Instituto de Educação, que na época tinha o nome de Escola Normal. Falou-se mesmo que a these apresentada por elle era plagio da these de certo mathematico italiano, o que foi revelado pela banca examinadora deante da Congregação.

— E' claro que um candidato plagiario não pode ser approvado no cuncurso a que se submette, diz-nos a alumna.

Pareceu-nos evidente.

Dahi, continua ella, talvez um certo rancor contra a Escola e sua expressão docente que havia presenciado o jogo do major.

Mais Historia

Em outra occasião (é ainda a mesma alumna que fala) o sr Agricola precisou de um empenho do sr. Anisio Teixeira (pode consultal-o! affirma a alumna) para a irmã delle. Agricola, professora que desejava uma transferencia.

Embora de valor, a referida professora não tinha direito á transferencia, pelo que o dr. Anisio Teixeira não poude satisfazer ao major. Nova raiva concentrada contra o futuro Instituto de Educação e contra o actual director de Instrucção Publica.

Realmente andava pesado o "seu" Agricola, diz a alumna.

Risos das colleguinhas.

— Nós, porém, não temos nada com isso!...

Achamos justo.

Perseguindo o Instituto de Educação e o futuro de suas alumnas

Depois de tudo isso, tendo sido collocado na Superintendencia por verdadeira distracção do sr. Washington Pires (que tem no superintendente o maior inimigo de sua reputação como ministro) o major que não esquecera o plagio descoberto e o pistolão fallido (é ainda a alumna que fala) natural e logicamente voltou-se contra a Escola Normal que nesse interim passara por todas as reformas que a transformaram nesse educandario modelo na America do Sul que é o Instituto de Educação.

E' quando para empregar talvez qualquer pessoa de sua amizade o sr. Agricola resolve representar ex-officio ao ministro pedindo a criação de um inspector que fiscalizasse o Instituto de Educação.

Em desespero de causa e por extensão procurou desacreditar o Instituto taxando-o de inutil.

A representação foi á Directoria Geral de Educação. Dahi ao ministro, que a encaminhou ao Interventor Pedro Ernesto. Delle passou ao director geral de Instrucção Publica (o sr. Anisio...) que a fez chegar, para informar aos professores Lourenço Filho e Mario Brito, cujos nomes já valem por uma recommendação.

Deu-se então o inevitavel: o professor Lourenço Filho arrasou a representação.

O ministro que está em palpos de aranha resolveu protelar a solução final. Não póde ir contra o Instituto de Educação "com medo" do sr. Pedro Ernesto; mas não póde tambem prejudicar o commandante da Superintendencia

E as alumnas do Instituto de Educação é que pagam!

—O sr. acha isso justo? interroga a alumna.

— Reprovamos, é logico...

Ao se despedirem as alumnas affirmaram o proposito de se dirigirem ao illustre chefe do governo a cuja justiça vão submetter o seu caso que tanto depõe contra o sr. Agricola Bethlem e o sr. ministro da Educação.

Todos têm fé na attitude do sr. Getulio Vargas...

FUMEM

FIO de OURO

Mistura agradavel aromatica

O estudante foi colhido por um bonde

A VICTIMA SOFFREU COMMOÇÃO CEREBRAL

Quando viajava num bonde da linha de São Gonçalo, em Nictheroy, com destino ás barcas, o academico de Direito, Armando Fortes, de 23 annos, brasileiro, solteiro e residente na pensão Campista, teve uma infeliz idéa. Ao chegar o electrico á rua Marechal Deodoro, esquina de Marquez do Paraná, resolveu o joven mudar de banco.

Fazendo, entretanto, essa mudança, pelo lado da entrelinha, Armando foi colhido por um bonde que vinha em sentido contrario, recebendo contusões generalizadas pelo corpo.

O estudante de Direito foi, em estado de commoção cerebral, removido ao Hospital de Prompto Soccorro, sendo depois transportado a sua residencia, onde se acha em tratamento.

A policia registrou a occurrencia.

FALLECIMENTOS

JOSE' ALIPIO COSTALLAT — Em sua residencia na ilha de Paquetá, falleceu hontem á noite, o velho militar José Alipio Costallat, ex-director do Collegio Militar e ex-commandante da Escola de Guerra.

O enterramento terá logar ás 16 horas de hoje, no cemiterio local.

CARNERA VENCEU!

(Continuação da 1ª pag).

Inicia-se o Segundo Round

Jack Sharkey leva Primo ás cordas, applicando-lhe um directo esquerdo no estomago e forçando-o pela esquerda, usando os curtos da direita. Primo Carnera, nesta phase da luta, perde terreno, emquanto Sharkey luta admiravelmente. Sôa o "gong", com vantagens para Sharkey.

Segue-se o Terceiro Round

Sharkey, nesta parte da luta é attingido por violentos punchs de Carnera, que actúa com mais violencia. Varios golpes são trocados, falhando varios delles. O round termina por empate.

No Quarto Round

Este assalto começou por uma violenta troca de esquerdos e direitos. Sharkey é attingido no rosto e redobra em ataques com os dois punhos. A assistencia manifesta-se contra Carnera. Os lutadores vão corpo a corpo e Primo attinge o campeão com as costas da mão. Este round é ainda favoravel a Sharkey.

Quinto e Penultimo Assalto

O campeão inicia combatendo pela direita. Varios golpes no estomago Carnera recebe sem alterar a physionomia, sendo que varias vezes teve, neste round, a face attingida.

O Round da Victoria

Nesta phase, o campeão deixa transparecer o seu enfraquecimento, pois, após golpear o estomago de Carnera, applica-lhe ainda um esquerdo na face, porém abre a guarda da esquerda, o que lhe faz cair sobre um dos joelhos. Levanta-se rapidamente e investe, porém, parece ter a cabeça pesada. Registra-se uma ligeira troca de punchs, durante os quaes Sharkey vae sendo abatido lentamente até o momento em que Carnera applica-lhe o "upper cut" que o leva ao tablado, após dois minutos e 27 segundos, tendo antes Carnera feito Sharkey passar por baixo das cordas.

Formidaveis acclamações de uma assistencia de 50.000 pessoas, coroam o feliz exito do feito glorioso de Primo Carnera, que, enthusiasmado, carrega nos hombros os seus "segundos". Após trocarem cumprimentos, os dois lutadores foram carregados em triumpho pela multidão.

Mais uma victima dos autos

Hontem, á noite, foi colhido por um auto, na rua Marechal Floriano Peixoto, soffrendo contusões no rosto e escoriações generalizadas, o operario Otto Rosas, brasileiro, de 44 annos, casado, morador á rua da Estação n. 53, em D. Clara.

Grande Hotel

Vossa Excellencia vindo ao Rio de Janeiro hospede-se neste hotel, o mais tradicional da Capital Federal

Todo conforto a preços ECONOMICOS — Aposentos sem pensão desde 10$000

47 — LARGO DA LAPA — 47

PATHE'

HOJE — Tel. 4—1402 — HOJE

UNITED apresenta Joan Crawford

Num trabalho que ninguem esquecerá

Peccado da Carne

Comp: ANJO CAMARADA (Desenho)

PATHE' PALACIO

Hoje—Tel. 2-1153—Hoje

A PARAMOUNT apresenta:

"Mme. Butterfly"

com SYLVIA SIDNEY e CARY GRANT.

Comp. Jornal Paramount n. 83 — Salientando-se o discurso do dr. Assis Brasil representante do Brasil na Conferencia Economica.

Th. João Caetano

Conc. N. Viggiani

Companhia Brasileira de Grandes Espectaculos Musicados.

HOJE 20 e 22 H. HOJE

RAPSODIA CARIOCA

UM HYMNO A CIDADE MARAVILHOSA

— Amanhã — 16 hs. — Amanhã — Vesperal das Normalistas. — Poltronas 3$000 — Domingo: Grandioso Vesperal ás 15 hs.

teria de instituições fundamentaes?

Um Governo Prepotente

Depois, o sr. Pedro Massera passou a sua attitude em face do governo do sr. Gabriel Terra:

— Eu não me sinto com bas-

Solicitei, por isso, a pensão que me corresponde como viuva do dr. Balthazar Brum.

E' meu desejo que a metade da pensão se destine á criação de um curso popular de ensino sobre liberdades publicas — sua garantia pelo respeito á Constituição e ás leis, e a outra metade se inverta em concorrer aos gastos da propaganda que, em favor da liberdade, desenvolvem, com tanta galhardia moral, os estudantes da Republica.

Tudo isso, emquanto não se estabelecer o imperio da legalidade.

Approveito esta opportunidade para saudar-lhe com minha mais distincta consideração — Blanca Nieves Frias de Brum".

Missa por alma do dr. Sergio Cartier

Na matriz do Engenho Velho, o conego Mac-Dowell rezará, hoje, ás 8 horas, missa por alma do desventurado advogado dr. Sergio Cartier.

Victima de accidente

Victima de um accidente, na Praça José de Alencar, foi hontem, á tarde, soccorrido pela Assistencia Municipal, um homem de 60 annos presumiveis, e que depois verificou-se chamar-se Eduardo Straderff.